



**GOBIERNO DE LA
CIUDAD DE MÉXICO**
CAPITAL DE LA TRANSFORMACIÓN

SECRETARÍA DE
ADMINISTRACIÓN Y FINANZAS

CUENTA PÚBLICA 2025

Tomo VII SECTOR PARAESTATAL NO FINANCIERO

Informe Contable

SERVICIO DE TRANSPORTES ELÉCTRICOS



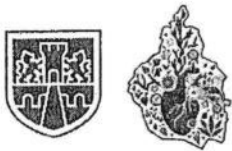

CUENTA PÚBLICA 2025

CIUDAD DE MÉXICO
CAPITAL DE LA TRANSFORMACIÓN

SERVICIO DE TRANSPORTES ELÉCTRICOS DE LA CIUDAD DE MÉXICO

INFORMACIÓN CONTABLE



Servicio de Transportes Eléctricos de la Ciudad de México
Estado de Situación Financiera
Al 31 de diciembre de 2025
(Cifras en Pesos)

Concepto	2025	2024	Concepto	2025	2024
ACTIVO			PASIVO		
Activo Circulante			Pasivo Circulante		
Efectivo y Equivalentes	297,166,571	287,504,671	Cuentas por Pagar a Corto Plazo	416,232,555	526,674,737
Derechos a Recibir Efectivo o Equivalentes	208,409,272	85,120,734	Documentos por Pagar a Corto Plazo	0	0
Derechos a Recibir Bienes o Servicios	688,781,716	25,600,000	Porción a Corto Plazo de la Deuda Pública a Largo Plazo	0	0
Inventarios	0	0	Títulos y Valores a Corto Plazo	0	0
Almacenes	324,063,146	506,916,770	Pasivos Diferidos a Corto Plazo	0	0
Estimación por Pérdida o Deterioro de Activos Circulantes	4,821,714	(2,552,831)	Fondos y Bienes de Terceros en Garantía y/o Administración a Corto Plazo	0	0
Otros Activos Circulantes	732,129	732,129	Provisiones a Corto Plazo	0	0
			Otros Pasivos a Corto Plazo	0	0
Total de Activos Circulantes	1,523,974,546	903,321,473	Total de Pasivos Circulantes	416,232,555	526,674,737
Activo No Circulante			Pasivo No Circulante		
Inversiones Financieras a Largo Plazo	0	0	Cuentas por Pagar a Largo Plazo	0	0
Derechos a Recibir Efectivo o Equivalentes a Largo Plazo	163,164	163,164	Documentos por Pagar a Largo Plazo	0	0
Bienes Inmuebles, Infraestructura y Construcciones en Proceso	12,558,098,851	12,558,098,851	Deuda Pública a Largo Plazo	0	0
Bienes Muebles	11,120,714,826	11,014,159,853	Pasivos Diferidos a Largo Plazo	0	0
Activos Intangibles	2,336,163	2,336,163	Fondos y Bienes de Terceros en Garantía y/o Administración a Largo Plazo	0	0
Depreciación, Deterioro y Amortización Acumulada de Bienes	(14,007,872,133)	(13,254,173,137)	Provisiones a Largo Plazo	5,122,615,518	5,176,865,799
Activos Diferidos	0	0			
Estimación por Pérdida o Deterioro de Activos no Circulantes	0	0			
Otros Activos no Circulantes	0	0			
Total de Activos No Circulantes	9,673,440,871	10,320,584,894	Total de Pasivos No Circulantes	5,122,615,518	5,176,865,799
			Total del Pasivo	5,538,848,073	5,703,540,535
			HACIENDA PÚBLICA/PATRIMONIO		
			Hacienda Pública/Patrimonio Contribuido	2,262,615,076	2,262,615,076
			Aportaciones	2,224,701,671	2,224,701,671
			Donaciones de Capital	37,913,404	37,913,404
			Actualización de la Hacienda Pública/Patrimonio	0	0



Servicio de Transportes Eléctricos de la Ciudad de México
Estado de Situación Financiera
Al 31 de diciembre de 2025
(Cifras en Pesos)

Concepto	2025	2024	Concepto	2025	2024
			Hacienda Pública/Patrimonio Generado	3,395,952,269	3,257,750,757
			Resultado del Ejercicio (Ahorro/Desahorro)	135,429,144	(612,415,930)
			Resultados de Ejercicios Anteriores	(9,690,513,597)	(9,078,097,667)
			Revalúos	12,948,264,353	12,948,264,353
			Reservas	0	0
			Rectificaciones de Resultados de Ejercicios Anteriores	2,772,368	0
			Exceso o Insuficiencia en la Actualización de la Hacienda Pública/Patrimonio.	0	0
			Resultado por Posición Monetaria	0	0
			Resultado por Tenencia de Activos no Monetarios	0	0
			Total Hacienda Pública/Patrimonio	5,658,567,344	5,520,365,832
Total del Activo	11,197,415,418	11,223,906,368	Total del Pasivo y Hacienda Pública/Patrimonio	11,197,415,418	11,223,906,368

La información consignada en este reporte es responsabilidad de la Unidad Responsable del Gasto, de conformidad a los Artículos 51, 154 y 155 de la Ley de Austeridad, Transparencia en Remuneraciones, Prestaciones y Ejercicio de Recursos de la Ciudad de México, la que servirá de base para la integración de la Cuenta Pública 2025.

Bajo protesta de decir verdad declaramos que los Estados Financieros y sus notas, son razonablemente correctos y son responsabilidad del emisor.

Las notas que acompañan al presente Estado Financiero son parte integral del mismo.

EF-01

Elaboró:

Nombre: Josefa María del Carmen Gutiérrez Mora
Cargo: Subgerente de Contabilidad y Registro
Firma

Supervisó:

Nombre: Iván Piña Hernández
Cargo: Director Ejecutivo de Administración y Finanzas
Firma

Autorizó:

Nombre: Martín López Delgado
Cargo: Director General del STE de la CDMX
Firma

000002

10000



Servicio de Transportes Eléctricos de la Ciudad de México
Estado de Situación Financiera Comparativo
(Cifras en Pesos)

Concepto	Al 31 de diciembre		Variación	
	2025	2024	Importe	Porcentaje
ACTIVO				
Activo Circulante				
Efectivo y Equivalentes	297,166,571	287,504,671	9,661,899	3%
Derechos a Recibir Efectivo o Equivalentes	208,409,272	85,120,734	123,288,538	145%
Derechos a Recibir Bienes o Servicios	688,781,716	25,600,000	663,181,716	2591%
Inventarios	0	0	0	n. a.
Almacenes	324,063,146	506,916,770	(182,853,624)	-36%
Estimación por Pérdida o Deterioro de Activos Circulantes	4,821,714	(2,552,831)	7,374,545	-289%
Otros Activos Circulantes	732,129	732,129	0	0%
Total de Activos Circulantes	1,523,974,546	903,321,473	620,653,073	69%
Activo No Circulante				
Inversiones Financieras a Largo Plazo	0	0	0	n. a.
Derechos a Recibir Efectivo o Equivalentes a Largo Plazo	163,164	163,164	0	0%
Bienes Inmuebles, Infraestructura y Construcciones en Proceso	12,558,098,851	12,558,098,851	0	0%
Bienes Muebles	11,120,714,826	11,014,159,853	106,554,973	1%
Activos Intangibles	2,336,163	2,336,163	0	0%
Depreciación, Deterioro y Amortización Acumulada de Bienes	(14,007,872,133)	(13,254,173,137)	(753,698,996)	6%
Activos Diferidos	0	0	0	n. a.
Estimación por Pérdida o Deterioro de Activos no Circulantes	0	0	0	n. a.
Otros Activos no Circulantes	0	0	0	n. a.
Total de Activos No Circulantes	9,673,440,871	10,320,584,894	(647,144,023)	-6%
Total del Activo	11,197,415,418	11,223,906,368	(26,490,950)	0%
PASIVO				
Pasivo Circulante				
Cuentas por Pagar a Corto Plazo	416,232,555	526,674,737	(110,442,182)	-21%
Documentos por Pagar a Corto Plazo	0	0	0	n. a.
Porción a Corto Plazo de la Deuda Pública a Largo Plazo	0	0	0	n. a.
Títulos y Valores a Corto Plazo	0	0	0	n. a.
Pasivos Diferidos a Corto Plazo	0	0	0	n. a.
Fondos y Bienes de Terceros en Garantía y/o Administración a Corto Plazo	0	0	0	n. a.
Provisiones a Corto Plazo	0	0	0	n. a.
Otros Pasivos a Corto Plazo	0	0	0	n. a.
Total de Pasivos Circulantes	416,232,555	526,674,737	(110,442,182)	-21%

000000

000000



Servicio de Transportes Eléctricos de la Ciudad de México
Estado de Situación Financiera Comparativo
(Cifras en Pesos)

Concepto	Al 31 de diciembre		Variación	
	2025	2024	Importe	Porcentaje
Pasivo No Circulante				
Cuentas por Pagar a Largo Plazo	0	0	0	n. a.
Documentos por Pagar a Largo Plazo	0	0	0	n. a.
Deuda Pública a Largo Plazo	0	0	0	n. a.
Pasivos Diferidos a Largo Plazo	0	0	0	n. a.
Fondos y Bienes de Terceros en Garantía y/o Administración a Largo Plazo	0	0	0	n. a.
Provisiones a Largo Plazo	5,122,615,518	5,176,865,799	(54,250,281)	-1%
Total de Pasivos No Circulantes	5,122,615,518	5,176,865,799	(54,250,281)	-1%
Total del Pasivo	5,538,848,073	5,703,540,535	(164,692,462)	-3%
HACIENDA PÚBLICA/PATRIMONIO				
Hacienda Pública/Patrimonio Contribuido	2,262,615,076	2,262,615,076	0	0%
Aportaciones	2,224,701,671	2,224,701,671	0	0%
Donaciones de Capital	37,913,404	37,913,404	0	0%
Actualización de la Hacienda Pública/Patrimonio	0	0	0	n. a.
Hacienda Pública/Patrimonio Generado	3,395,952,269	3,257,750,757	138,201,512	4%
Resultado del Ejercicio (Ahorro/Desahorro)	135,429,144	(612,415,930)	747,845,074	-122%
Resultados de Ejercicios Anteriores	(9,690,513,597)	(9,078,097,667)	(612,415,930)	7%
Revalúos	12,948,264,353	12,948,264,353	0	0%
Reservas	0	0	0	n. a.
Rectificaciones de Resultados de Ejercicios Anteriores	2,772,368	0	2,772,368	n. a.
Exceso o Insuficiencia en la Actualización de la Hacienda Pública/Patrimonio	0	0	0	n. a.
Resultado por Posición Monetaria	0	0	0	n. a.
Resultado por Tenencia de Activos no Monetarios	0	0	0	n. a.
Total Hacienda Pública/Patrimonio	5,658,567,344	5,520,365,832	138,201,512	3%
Total del Pasivo y Hacienda Pública/Patrimonio	11,197,415,418	11,223,906,368	(26,490,950)	0%

La información consignada en este reporte es responsabilidad de la Unidad Responsable del Gasto, de conformidad a los Artículos 51, 154 y 155 de la Ley de Austeridad, Transparencia en Remuneraciones, Prestaciones y Ejercicio de Recursos de la Ciudad de México, la que servirá de base para la integración de la Cuenta Pública 2025.

Bajo protesta de decir verdad declaramos que los Estados Financieros y sus notas, son razonablemente correctos y son responsabilidad del emisor.

Las notas que acompañan al presente Estado Financiero son parte integral del mismo.

EF-02

Elaboró:
Nombre: Josefa María del Carmen Gutiérrez Mora
Cargo: Subgerente de Contabilidad y Registro
Firma

Supervisó:
Nombre: Iván Piña Hernández
Cargo: Director Ejecutivo de Administración y Finanzas
Firma

Autorizó:
Nombre: Martín López Delgado
Cargo: Director General del STE de la CDMX
Firma

0000004

0000004



Servicio de Transportes Eléctricos de la Ciudad de México
Estado de Actividades
Del 01 de enero al 31 de diciembre de 2025
(Cifras en Pesos)

Concepto	2025	2024
INGRESOS Y OTROS BENEFICIOS		
Ingresos de Gestión	942,908,546	777,997,226
Impuestos	0	0
Cuotas y Aportaciones de Seguridad Social	0	0
Contribuciones de Mejoras	0	0
Derechos	0	0
Productos	0	0
Aprovechamientos	0	0
Ingresos por Venta de Bienes y Prestación de Servicios	942,908,546	777,997,226
Participaciones, Aportaciones, Convenios, Incentivos Derivados de la Colaboración Fiscal, Fondos Distintos de Aportaciones, Transferencias, Asignaciones, Subsidios y Subvenciones, y Pensiones y Jubilaciones	2,432,483,414	1,670,713,814
Participaciones, Aportaciones, Convenios, Incentivos Derivados de la Colaboración Fiscal y Fondos Distintos de Aportaciones	2,432,483,414	1,670,713,814
Transferencias, Asignaciones, Subsidios y Subvenciones, y Pensiones y Jubilaciones	0	0
Otros Ingresos y Beneficios	219,949,013	55,010,553
Ingresos Financieros	10,739,492	16,229,715
Incremento por Variación de Inventarios	0	0
Disminución del Exceso de Estimaciones por Pérdida o Deterioro u Obsolescencia	0	0
Disminución del Exceso de Provisiones	0	0
Otros Ingresos y Beneficios Varios	209,209,522	38,780,838
Total de Ingresos y Otros Beneficios	3,595,340,974	2,503,721,594
GASTOS Y OTRAS PÉRDIDAS		
Gastos de Funcionamiento	2,278,914,246	1,986,532,701
Servicios Personales	1,000,966,159	869,452,420
Materiales y Suministros	180,689,737	165,298,302
Servicios Generales	1,097,258,350	951,781,980
Transferencias, Asignaciones, Subsidios y Otras Ayudas	251,809,942	234,863,189
Transferencias Internas y Asignaciones al Sector Público	0	0
Transferencias al Resto del Sector Público	0	0
Subsidios y Subvenciones	0	0
Ayudas Sociales	0	0
Pensiones y Jubilaciones	251,809,942	234,863,189
Transferencias a Fideicomisos, Mandatos y Contratos Análogos	0	0
Transferencias a la Seguridad Social	0	0
Donativos	0	0
Transferencias al Exterior	0	0
Participaciones y Aportaciones	0	0
Participaciones	0	0
Aportaciones	0	0
Convenios	0	0

[Handwritten signatures and initials in blue ink]

00000

500.00



Servicio de Transportes Eléctricos de la Ciudad de México
Estado de Actividades
Del 01 de enero al 31 de diciembre de 2025
(Cifras en Pesos)

Concepto	2025	2024
Intereses, Comisiones y Otros Gastos de la Deuda Pública	0	0
Intereses de la Deuda Pública	0	0
Comisiones de la Deuda Pública	0	0
Gastos de la Deuda Pública	0	0
Costo por Coberturas	0	0
Apoyos Financieros	0	0
Otros Gastos y Pérdidas Extraordinarias	929,187,642	894,741,633
Estimaciones, Depreciaciones, Deterioros, Obsolescencia y Amortizaciones	928,035,273	846,337,357
Provisiones	0	47,722,620
Disminución de Inventarios	0	0
Otros Gastos	1,152,369	681,657
Inversión Pública	0	0
Inversión Pública no Capitalizable	0	0
Total de Gastos y Otras Pérdidas	3,459,911,830	3,116,137,523
Resultado del Ejercicio (Ahorro/Desahorro)	135,429,144	(612,415,930)

La información consignada en este reporte es responsabilidad de la Unidad Responsable del Gasto, de conformidad a los Artículos 51, 154 y 155 de la Ley de Austeridad, Transparencia en Remuneraciones, Prestaciones y Ejercicio de Recursos de la Ciudad de México, la que servirá de base para la integración de la Cuenta Pública 2025.

Bajo protesta de decir verdad declaramos que los Estados Financieros y sus notas, son razonablemente correctos y son responsabilidad del emisor.
Las notas que acompañan al presente Estado Financiero son parte integral del mismo.

EF-03

Elaboró:

Nombre: Josefa María del Carmen Gutiérrez Mora
Cargo: Subgerente de Contabilidad y Registro
Firma

Supervisó:

Nombre: Iván Piña Hernández
Cargo: Director Ejecutivo de Administración y Finanzas
Firma

Autorizó:

Nombre: Martín López Delgado
Cargo: Director General del STE de la CDMX
Firma



Servicio de Transportes Eléctricos de la Ciudad de México
Estado de Actividades Comparativo
(Cifras en Pesos)

Concepto	Al 31 de diciembre		Variación	
	2025	2024	Importe	Porcentaje
INGRESOS Y OTROS BENEFICIOS				
Ingresos de Gestión	942,908,546	777,997,226	164,911,321	21%
Impuestos	0	0	0	n. a.
Cuotas y Aportaciones de Seguridad Social	0	0	0	n. a.
Contribuciones de Mejoras	0	0	0	n. a.
Derechos	0	0	0	n. a.
Productos	0	0	0	n. a.
Aprovechamientos	0	0	0	n. a.
Ingresos por Venta de Bienes y Prestación de Servicios	942,908,546	777,997,226	164,911,321	21%
Participaciones, Aportaciones, Convenios, Incentivos Derivados de la Colaboración Fiscal, Fondos Distintos de Aportación, Transferencias, Asignaciones, Subsidios y Subvenciones, y Pensiones y Jubilaciones	2,432,483,414	1,670,713,814	761,769,600	46%
Participaciones, Aportaciones, Convenios, Incentivos Derivados de la Colaboración Fiscal y Fondos Distintos de Aportaciones	2,432,483,414	1,670,713,814	761,769,600	46%
Transferencias, Asignaciones, Subsidios y Subvenciones, y Pensiones y Jubilaciones	0	0	0	n. a.
Otros Ingresos y Beneficios	219,949,013	55,010,553	164,938,460	300%
Ingresos Financieros	10,739,492	16,229,715	(5,490,224)	-34%
Incremento por Variación de Inventarios	0	0	0	n. a.
Disminución del Exceso de Estimaciones por Pérdida o Deterioro u Obsolescencia	0	0	0	n. a.
Disminución del Exceso de Provisiones	0	0	0	n. a.
Otros Ingresos y Beneficios Varios	209,209,522	38,780,838	170,428,684	439%
Total de Ingresos y Otros Beneficios	3,595,340,974	2,503,721,594	1,091,619,381	44%
GASTOS Y OTRAS PÉRDIDAS				
Gastos de Funcionamiento	2,278,914,246	1,986,532,701	292,381,545	15%
Servicios Personales	1,000,966,159	869,452,420	131,513,739	15%
Materiales y Suministros	180,689,737	165,298,302	15,391,435	9%
Servicios Generales	1,097,258,350	951,781,980	145,476,371	15%
Transferencias, Asignaciones, Subsidios y Otras Ayudas	251,809,942	234,863,189	16,946,753	7%
Transferencias Internas y Asignaciones al Sector Público	0	0	0	n. a.
Transferencias al Resto del Sector Público	0	0	0	n. a.
Subsidios y Subvenciones	0	0	0	n. a.
Ayudas Sociales	0	0	0	n. a.
Pensiones y Jubilaciones	251,809,942	234,863,189	16,946,753	7%
Transferencias a Fideicomisos, Mandatos y Contratos Análogos	0	0	0	n. a.
Transferencias a la Seguridad Social	0	0	0	n. a.
Donativos	0	0	0	n. a.
Transferencias al Exterior	0	0	0	n. a.
Participaciones y Aportaciones	0	0	0	n. a.
Participaciones	0	0	0	n. a.
Aportaciones	0	0	0	n. a.
Convenios	0	0	0	n. a.

[Handwritten signature and initials in blue ink]

810118

000007



Servicio de Transportes Eléctricos de la Ciudad de México
Estado de Actividades Comparativo
(Cifras en Pesos)

Concepto	Al 31 de diciembre		Variación	
	2025	2024	Importe	Porcentaje
Intereses, Comisiones y Otros Gastos de la Deuda Pública	0	0	0	n. a.
Intereses de la Deuda Pública	0	0	0	n. a.
Comisiones de la Deuda Pública	0	0	0	n. a.
Gastos de la Deuda Pública	0	0	0	n. a.
Costo por Coberturas	0	0	0	n. a.
Apoyos Financieros	0	0	0	n. a.
Otros Gastos y Pérdidas Extraordinarias	929,187,642	894,741,633	34,446,008	4%
Estimaciones, Depreciaciones, Deterioros, Obsolescencia y Amortizaciones	928,035,273	846,337,357	81,697,917	10%
Provisiones	0	47,722,620	(47,722,620)	-100%
Disminución de Inventarios	0	0	0	n. a.
Otros Gastos	1,152,369	681,657	470,712	69%
Inversión Pública	0	0	0	n. a.
Inversión Pública no Capitalizable	0	0	0	n. a.
Total de Gastos y Otras Pérdidas	3,459,911,830	3,116,137,523	343,774,306	11%
Resultado del Ejercicio (Ahorro/Desahorro)	135,429,144	(612,415,930)	747,845,074	-122%

La información consignada en este reporte es responsabilidad de la Unidad Responsable del Gasto, de conformidad a los Artículos 51, 154 y 155 de la Ley de Austeridad, Transparencia en Remuneraciones, Prestaciones y Ejercicio de Recursos de la Ciudad de México, la que servirá de base para la integración de la Cuenta Pública 2025.

Bajo protesta de decir verdad declaramos que los Estados Financieros y sus notas, son razonablemente correctos y son responsabilidad del emisor.

Las notas que acompañan al presente Estado Financiero son parte integral del mismo.

EF-04

Elaboró:

Nombre: Josefa María del Carmen Gutiérrez Mora

Cargo: Subgerente de Contabilidad y Registro

Firma

Supervisó:

Nombre: Iván Piña Hernández

Cargo: Director Ejecutivo de Administración y Finanzas

Firma

Autorizó:

Nombre: Martín López Delgado

Cargo: Director General del STE de la CDMX

Firma

000000

000000



Servicio de Transportes Eléctricos de la Ciudad de México
Estado de Cambios en la Situación Financiera
Del 01 de enero al 31 de diciembre de 2025
(Cifras en Pesos)

Concepto	Origen	Aplicación
ACTIVO	936,552,620	910,061,670
Activo Circulante	182,853,624	803,506,697
Efectivo y Equivalentes	0	9,661,899
Derechos a Recibir Efectivo o Equivalentes	0	123,288,538
Derechos a Recibir Bienes o Servicios	0	663,181,716
Inventarios	0	0
Almacenes	182,853,624	0
Estimación por Pérdida o Deterioro de Activos Circulantes	0	7,374,545
Otros Activos Circulantes	0	0
Activo No Circulante	753,698,996	106,554,973
Inversiones Financieras a Largo Plazo	0	0
Derechos a Recibir Efectivo o Equivalentes a Largo Plazo	0	0
Bienes Inmuebles, Infraestructura y Construcciones en Proceso	0	0
Bienes Muebles	0	106,554,973
Activos Intangibles	0	0
Depreciación, Deterioro y Amortización Acumulada de Bienes	753,698,996	0
Activos Diferidos	0	0
Estimación por Pérdida o Deterioro de Activos no Circulantes	0	0
Otros Activos no Circulantes	0	0
PASIVO	0	164,692,462
Pasivo Circulante	0	110,442,182
Cuentas por Pagar a Corto Plazo	0	110,442,182
Documentos por Pagar a Corto Plazo	0	0
Porción a Corto Plazo de la Deuda Pública a Largo Plazo	0	0
Títulos y Valores a Corto Plazo	0	0
Pasivos Diferidos a Corto Plazo	0	0
Fondos y Bienes de Terceros en Garantía y/o Administración a Corto Plazo	0	0
Provisiones a Corto Plazo	0	0
Otros Pasivos a Corto Plazo	0	0
Pasivo No Circulante	0	54,250,281
Cuentas por Pagar a Largo Plazo	0	0
Documentos por Pagar a Largo Plazo	0	0

600000

600000



Servicio de Transportes Eléctricos de la Ciudad de México
Estado de Cambios en la Situación Financiera
Del 01 de enero al 31 de diciembre de 2025
(Cifras en Pesos)

Concepto	Origen	Aplicación
Deuda Pública a Largo Plazo	0	0
Pasivos Diferidos a Largo Plazo	0	0
Fondos y Bienes de Terceros en Garantía y/o Administración a Largo Plazo	0	0
Provisiones a Largo Plazo	0	54,250,281
HACIENDA PÚBLICA/PATRIMONIO	750,617,442	612,415,930
Hacienda Pública/Patrimonio Contribuido	0	0
Aportaciones	0	0
Donaciones de Capital	0	0
Actualización de la Hacienda Pública/Patrimonio	0	0
Hacienda Pública/Patrimonio Generado	750,617,442	612,415,930
Resultado del Ejercicio (Ahorro/Desahorro)	747,845,074	0
Resultados de Ejercicios Anteriores	0	612,415,930
Revalúos	0	0
Reservas	0	0
Rectificaciones de Resultados de Ejercicios Anteriores	2,772,368	0
Exceso o Insuficiencia en la Actualización de la Hacienda Pública/Patrimonio	0	0
Resultado por Posición Monetaria	0	0
Resultado por Tenencia de Activos no Monetarios	0	0

La información consignada en este reporte es responsabilidad de la Unidad Responsable del Gasto, de conformidad a los Artículos 51, 154 y 155 de la Ley de Austeridad, Transparencia en Remuneraciones, Prestaciones y Ejercicio de Recursos de la Ciudad de México, la que servirá de base para la integración de la Cuenta Pública 2025.

Bajo protesta de decir verdad declaramos que los Estados Financieros y sus notas, son razonablemente correctos y son responsabilidad del emisor.

Las notas que acompañan al presente Estado Financiero son parte integral del mismo.

EF-08

Elaboró:

Nombre: Josefa María del Carmen Gutiérrez Mora

Cargo: Subgerente de Contabilidad y Registro

Firma

Supervisó:

Nombre: Iván Piña Hernández

Cargo: Director Ejecutivo de Administración y Finanzas

Firma

Autorizó:

Nombre: Martín López Delgado

Cargo: Director General del STE de la CDMX

Firma



Servicio de Transportes Eléctricos de la Ciudad de México
Estado de Flujos de Efectivo
Del 01 de enero al 31 de diciembre de 2025
(Cifras en Pesos)

Concepto	2025	2024
Flujos de Efectivo de las Actividades de Operación		
Origen	3,595,340,974	2,503,721,594
Impuestos	0	0
Cuotas y Aportaciones de Seguridad Social	0	0
Contribuciones de Mejoras	0	0
Derechos	0	0
Productos	0	0
Aprovechamientos	0	0
Ingresos por Venta de Bienes y Prestación de Servicios	942,908,546	777,997,226
Participaciones, Aportaciones, Convenios, Incentivos Derivados de la Colaboración Fiscal y Fondos Distintos de Aportaciones	2,432,483,414	1,670,713,814
Transferencias, Asignaciones, Subsidios y Subvenciones, y Pensiones y Jubilaciones	0	0
Otros Orígenes de Operación	219,949,013	55,010,553
Aplicación	2,846,130,577	2,221,395,890
Servicios Personales	1,000,966,159	869,452,420
Materiales y Suministros	180,689,737	165,298,302
Servicios Generales	1,097,258,350	951,781,980
Transferencias Internas y Asignaciones al Sector Público	0	0
Transferencias al Resto del Sector Público	0	0
Subsidios y Subvenciones	0	0
Ayudas Sociales	0	0
Pensiones y Jubilaciones	251,809,942	234,863,189
Transferencias a Fideicomisos, Mandatos y Contratos Análogos	0	0
Transferencias a la Seguridad Social	0	0
Donativos	0	0
Transferencias al Exterior	0	0
Participaciones	0	0
Aportaciones	0	0
Convenios	0	0
Otras Aplicaciones de Operación	315,406,389	0
Flujos Netos de Efectivo por Actividades de Operación	749,210,397	282,325,704

2

[Handwritten signature]

[Handwritten signature]

ST011

000011



Servicio de Transportes Eléctricos de la Ciudad de México
Estado de Flujos de Efectivo
Del 01 de enero al 31 de diciembre de 2025
(Cifras en Pesos)

Concepto	2025	2024
Flujos de Efectivo de las Actividades de Inversión		
Origen		
Bienes Inmuebles, Infraestructura y Construcciones en Proceso	0	57,375,397
Bienes Muebles	0	0
Otros Orígenes de Inversión	0	57,375,397
Aplicación		
Bienes Inmuebles, Infraestructura y Construcciones en Proceso	739,548,498	364,970,200
Bienes Muebles	739,548,498	364,970,200
Otras Aplicaciones de Inversión	0	0
Flujos Netos de Efectivo por Actividades de Inversión	(739,548,498)	(307,594,803)
Flujos de Efectivo de las Actividades de Financiamiento		
Origen		
Endeudamiento Neto	0	0
Interno	0	0
Externo	0	0
Otros Orígenes de Financiamiento	0	0
Aplicación		
Servicios de la Deuda	0	0
Interno	0	0
Externo	0	0
Otras Aplicaciones de Financiamiento	0	0
Flujos Netos de Efectivo por Actividades de Financiamiento	0	0
Incremento/Disminución Neta en el Efectivo y Equivalentes al Efectivo	9,661,899	(25,269,099)
Efectivo y Equivalentes al Efectivo al Inicio del Ejercicio	287,504,671	312,773,770
Efectivo y Equivalentes al Efectivo al Final del Ejercicio	297,166,571	287,504,671

La información consignada en este reporte es responsabilidad de la Unidad Responsable del Gasto, de conformidad a los Artículos 51, 154 y 155 de la Ley de Austeridad, Transparencia en Remuneraciones, Prestaciones y Ejercicio de Recursos de la Ciudad de México, la que servirá de base para la integración de la Cuenta Pública 2025.

Bajo protesta de decir verdad declaramos que los Estados Financieros y sus notas, son razonablemente correctos y son responsabilidad del emisor.

Las notas que acompañan al presente Estado Financiero son parte integral del mismo.

EF- 09

Elaboró:
Nombre: Josefa María del Carmen Gutiérrez Mora
Cargo: Subgerente de Contabilidad y Registro
Firma:

Supervisó:
Nombre: Iván Piña Hernández
Cargo: Director Ejecutivo de Administración y Finanzas
Firma:

Autorizó:
Nombre: Martín López Delgado
Cargo: Director General del STE de la CDMX
Firma:



Servicio de Transportes Eléctricos de la Ciudad de México
Estado de Variación en la Hacienda Pública
Del 01 de enero al 31 de diciembre de 2025
(Cifras en Pesos)

Concepto	Hacienda Pública / Patrimonio Contribuido	Hacienda Pública / Patrimonio Generado de Ejercicios Anteriores	Hacienda Pública / Patrimonio Generado del Ejercicio	Exceso o Insuficiencia en la Actualización de la Hacienda Pública / Patrimonio	Total
Hacienda Pública/Patrimonio Contribuido Neto de 2024	2,262,615,076				2,262,615,076
Aportaciones	2,224,701,671				2,224,701,671
Donaciones de Capital	37,913,404				37,913,404
Actualización de la Hacienda Pública/Patrimonio	0				0
Hacienda Pública/Patrimonio Generado Neto de 2024		3,870,166,686	(612,415,930)		3,257,750,757
Resultado del Ejercicio (Ahorro/Desahorro)			(612,415,930)		(612,415,930)
Resultados de Ejercicios Anteriores		(9,078,097,667)			(9,078,097,667)
Revalúos		12,948,264,353			12,948,264,353
Reservas		0			0
Rectificaciones de Resultados de Ejercicios Anteriores		0			0
Exceso o Insuficiencia en la Actualización de la Hacienda Pública/Patrimonio Neto de 2024				0	0
Resultado por Posición Monetaria				0	0
Resultado por Tenencia de Activos no Monetarios				0	0
Hacienda Pública/Patrimonio Neto Final de 2024	2,262,615,076	3,870,166,686	(612,415,930)	0	5,520,365,832
Cambios en la Hacienda Pública/Patrimonio Contribuido Neto de 2025	0				0
Aportaciones	0				0
Donaciones de Capital	0				0
Actualización de la Hacienda Pública/Patrimonio	0				0
Variaciones de la Hacienda Pública/Patrimonio Generado Neto de 2025		(612,415,930)	750,617,442		138,201,512
Resultado del Ejercicio (Ahorro/Desahorro)			135,429,144		135,429,144
Resultados de Ejercicios Anteriores		(612,415,930)	612,415,930		(0)
Revalúos			0		0
Reservas			0		0
Rectificaciones de Resultados de Ejercicios Anteriores			2,772,368		2,772,368

013



Servicio de Transportes Eléctricos de la Ciudad de México
Estado de Variación en la Hacienda Pública
Del 01 de enero al 31 de diciembre de 2025
(Cifras en Pesos)

Concepto	Hacienda Pública / Patrimonio Contribuido	Hacienda Pública / Patrimonio Generado de Ejercicios Anteriores	Hacienda Pública / Patrimonio Generado del Ejercicio	Exceso o Insuficiencia en la Actualización de la Hacienda Pública / Patrimonio	Total
Cambios en el Exceso o Insuficiencia en la Actualización de la Hacienda Pública/Patrimonio Neto de 2025				0	0
Resultado por Posición Monetaria				0	0
Resultado por Tenencia de Activos no Monetarios				0	0
Hacienda Pública/Patrimonio Neto Final de 2025	2,262,615,076	3,257,750,757	138,201,512	0	5,658,567,344

La información consignada en este reporte es responsabilidad de la Unidad Responsable del Gasto, de conformidad a los Artículos 51, 154 y 155 de la Ley de Austeridad, Transparencia en Remuneraciones, Prestaciones y Ejercicio de Recursos de la Ciudad de México, la que servirá de base para la integración de la Cuenta Pública 2025.

Bajo protesta de decir verdad declaramos que los Estados Financieros y sus notas, son razonablemente correctos y son responsabilidad del emisor.

Las notas que acompañan al presente Estado Financiero son parte integral del mismo.

EF- 10

Elaboró:

Nombre: Josefa María del Carmen Gutiérrez Mora

Cargo: Subgerente de Contabilidad y Registro

Firma

Supervisó:

Nombre: Iván Piña Hernández

Cargo: Director Ejecutivo de Administración y Finanzas

Firma

Autorizó:

Nombre: Martín López Delgado

Cargo: Director General del STE de la CDMX

Firma

01014

01014



Servicio de Transportes Eléctricos de la Ciudad de México
Estado Analítico de la Deuda y Otros Pasivos
Del 01 de enero al 31 de diciembre de 2025
(Cifras en Pesos)

Denominación de las Deudas	Moneda de Contratación	Institución o País Acreedor	Saldo Inicial	Saldo Final
Deuda Pública			0	0
Corto Plazo				
Deuda Interna			0	0
Instituciones de Crédito			0	0
Títulos y Valores			0	0
Arrendamientos Financieros			0	0
Deuda Externa			0	0
Organismos Financieros Internacionales			0	0
Deuda Bilateral			0	0
Títulos y Valores			0	0
Arrendamientos Financieros			0	0
Subtotal de Deuda Pública a Corto Plazo			0	0
Largo Plazo				
Deuda Interna			0	0
Instituciones de Crédito			0	0
Títulos y Valores			0	0
Arrendamientos Financieros			0	0
Deuda Externa			0	0
Organismos Financieros Internacionales			0	0
Deuda Bilateral			0	0
Títulos y Valores			0	0
Arrendamientos Financieros			0	0
Subtotal de Deuda Pública a Largo Plazo			0	0
Total de Otros Pasivos			5,703,540,535	5,538,848,073
Total de Deuda Pública y Otros Pasivos			5,703,540,535	5,538,848,073

La información consignada en este reporte es responsabilidad de la Unidad Responsable del Gasto, de conformidad a los Artículos 51, 154 y 155 de la Ley de Austeridad, Transparencia en Remuneraciones, Prestaciones y Ejercicio de Recursos de la Ciudad de México, la que servirá de base para la integración de la Cuenta Pública 2025.

Bajo protesta de decir verdad declaramos que los Estados Financieros y sus notas, son razonablemente correctos y son responsabilidad del emisor.

Las notas que acompañan al presente Estado Financiero son parte integral del mismo.

EF- 11

Elaboró:

Nombre: Josefa María del Carmen Gutiérrez Mora
Cargo: Subgerente de Contabilidad y Registro
Firma

Supervisó:

Nombre: Iván Piña Hernández
Cargo: Director Ejecutivo de Administración y Finanzas
Firma

Autorizó:

Nombre: Martín López Delgado
Cargo: Director General del STE de la CDMX
Firma

007015



Servicio de Transportes Eléctricos de la Ciudad de México
Estado Analítico del Activo
Del 01 de enero al 31 de diciembre de 2025
(Cifras en Pesos)

Concepto	Saldo	Cargos	Abonos	Saldo	Variación
	Inicial	del Período	del Período	Final	del Período
Activo	11,223,906,368	14,500,060,479	14,526,551,429	11,197,415,418	(26,490,950)
Activo Circulante	903,321,473	13,492,848,642	12,872,195,570	1,523,974,546	620,653,073
Efectivo y Equivalentes	287,504,671	8,735,621,064	8,725,959,165	297,166,571	9,661,899
Derechos a Recibir Efectivo o Equivalentes	85,120,734	3,547,933,683	3,424,645,146	208,409,272	123,288,538
Derechos a Recibir Bienes o Servicios	25,600,000	714,381,716	51,200,000	688,781,716	663,181,716
Inventarios	0	0	0	0	0
Almacenes	506,916,770	486,962,577	669,816,201	324,063,146	(182,853,624)
Estimación por Pérdida o Deterioro de Activos Circulantes	(2,552,831)	7,949,602	575,058	4,821,714	7,374,545
Otros Activos Circulantes	732,129	0	0	732,129	0
Activo No Circulante	10,320,584,894	1,007,211,837	1,654,355,860	9,673,440,871	(647,144,023)
Inversiones Financieras a Largo Plazo	0	0	0	0	0
Derechos a Recibir Efectivo o Equivalentes a Largo Plazo	163,164	0	0	163,164	0
Bienes Inmuebles, Infraestructura y Construcciones en Proceso	12,558,098,851	31,939,705	31,939,705	12,558,098,851	0
Bienes Muebles	11,014,159,853	970,014,934	863,459,961	11,120,714,826	106,554,973
Activos Intangibles	2,336,163	0	0	2,336,163	0
Depreciación, Deterioro y Amortización Acumulada de Bienes	(13,254,173,137)	5,257,198	758,956,193	(14,007,872,133)	(753,698,996)
Activos Diferidos	0	0	0	0	0
Estimación por Pérdida o Deterioro de Activos no Circulantes	0	0	0	0	0
Otros Activos no Circulantes	0	0	0	0	0

La información consignada en este reporte es responsabilidad de la Unidad Responsable del Gasto, de conformidad a los Artículos 51, 154 y 155 de la Ley de Austeridad, Transparencia en Remuneraciones, Prestaciones y Ejercicio de Recursos de la Ciudad de México, la que servirá de base para la integración de la Cuenta Pública 2025.

Bajo protesta de decir verdad declaramos que los Estados Financieros y sus notas, son razonablemente correctos y son responsabilidad del emisor.

Las notas que acompañan al presente Estado Financiero son parte integral del mismo.

EF- 12

Elaboró:

Nombre: Josefa María del Carmen Gutiérrez Mora
Cargo: Subgerente de Contabilidad y Registro
Firma

Supervisó:

Nombre: Iván Piña Hernández
Cargo: Director Ejecutivo de Administración y Finanzas
Firma

Autorizó:

Nombre: Martín López Delgado
Cargo: Director General del STE de la CDMX
Firma



SERVICIO DE TRANSPORTES ELÉCTRICOS DE LA CIUDAD DE MÉXICO
NOTAS A LOS ESTADOS FINANCIEROS DE LA CUENTA PÚBLICA 2025

a) NOTAS DE GESTIÓN ADMINISTRATIVA

El Servicio de Transportes Eléctricos de la Ciudad de México, es un Organismo con personalidad jurídica y patrimonio propio, por lo que se ha encargado de cumplir con los objetivos para el que fue creado.

Su operación se ubica en el sector de Transporte Público de Pasajeros, la Secretaría de Movilidad de la Ciudad de México elabora el Programa Integral de Movilidad 2020-2024 y el Plan General de Desarrollo del Gobierno de la Ciudad de México (2020-2024), en el cual se enmarcan las funciones del Organismo.

1. Autorización e Historia

a) Fecha de creación del ente público.

De conformidad con lo establecido en el Estatuto Orgánico de nuestro Organismo, en el Artículo 1º, el Servicio de Transportes Eléctricos del Distrito Federal, es un Organismo Público Descentralizado creado mediante Decreto el 31 de diciembre de 1946, publicado en el Diario Oficial de la Federación el 19 de abril de 1947, con personalidad jurídica y patrimonio propio, de conformidad con la Ley de la Institución Descentralizada del Servicio Público "Servicio de Transportes Eléctricos del Distrito Federal", del 30 de diciembre de 1955, publicada en el Diario Oficial de la Federación el 4 de febrero de 1956.

b) Principales cambios en su estructura.

El Servicio de Transportes Eléctricos brinda a la ciudadanía un servicio exento de emisiones contaminantes, con sentido social, una experiencia de servicio de calidad, seguro y oportuno y con tarifas al alcance de los usuarios. Buscando constituirse como un Organismo Moderno, Inteligente, Sustentable y Socialmente Responsable para lo cual se han incrementado las líneas de Red de trolebuses durante el ejercicio 2025, llegando a 12 Rutas en la Red de Trolebuses, 1 ruta del Trolebuses Elevado, 1 ruta en la Línea del Tren Ligero, así como 3 Líneas del Cablebús.

Red de Trolebuses

- Línea 1 Corredor Cero Emisiones Eje Central
- Línea 2 Corredor Cero Emisiones Eje 2 -2ª Sur
- Línea 3 Corredor Cero Emisiones Eje 7-7ª Sur
- Línea 4 Metro Blvd. Pto. Aéreo- Metro Rosario
- Línea 5 San Felipe de Jesús- Metro Hidalgo
- Línea 6 Metro el Rosario-Metro Chapultepec
- Línea 7 Periférico Oriente –Ciudad Universitaria
- Línea 8 Circuito Politécnico
- Línea 9 Iztacalco-Villa de Cortes
- Línea 10 Constitución de 1917-Santa Martha
- Línea 11 Chalco-Santa Martha
- Línea 12 Tasqueña-Perisur
- Línea 13 Constitución 1917-Mixcoac.

Línea del Tren Ligero

Línea Tren Ligero Tasqueña-Nezahualpilli

Líneas de Cablebus

Cablebus Línea 1 Indios Verdes-Cuauhtepc-Tlalpexco

Cablebus Línea 2 Constitución de 1917-Santa Martha

Cablebus Línea 3 Los Pinos Constituyentes-Vasco de Quiroga

2. Panorama Económico y Financiero

El Servicio de Transportes Eléctricos de la Ciudad de México, ha realizado diversas actividades para dar cumplimiento a su misión de proporcionar un servicio de transporte eléctrico a los habitantes de la Ciudad de México como una opción digna, económica, no contaminante, segura, oportuna y confiable, acorde a los nuevos tiempos.

Reconocimiento de los efectos de la inflación.

La NIF B-10, efectos de la inflación, establece dos entornos económicos: "inflacionario" y "no inflacionario", cuando la inflación acumulada en los tres ejercicios anteriores sea igual o mayor al 100% (entorno económico "inflacionario") se deberán reconocer los efectos de la inflación en la información financiera. La economía mexicana se encuentra en un entorno no inflacionario, al mantener una inflación acumulada de los últimos tres años inferior al 26%. La inflación de los ejercicios 2022, 2023 y 2024 ascendieron a 7.82%, 4.66% y 4.21% respectivamente, la acumulada en los últimos tres ejercicios es de 16.69%.

La Norma General Contable IV.1 "Norma para el Reconocimiento de los Efectos de la Inflación en las Entidades de la Administración Pública de la Ciudad de México", establece:

Actualizar los rubros de inventarios y costo de ventas.

Actualizar los renglones del activo fijo, identificados generalmente como edificios, construcciones, instalaciones, plantas, maquinaria y equipos de operación, mobiliario, equipo de oficina y de cómputo, equipo de transporte, así como aquellas otras inversiones en fase de proyección o construcción, etc. y los cargos diferidos, incluyendo las partidas relativas a las depreciaciones y/o amortizaciones acumuladas y las del ejercicio o periodo, según corresponda.

En la actualización de los distintos conceptos que integran este grupo, se expresará el valor de cada rubro del activo fijo y de su depreciación acumulada, así mismo de la amortización acumulada de los gastos por amortizar y/o cargos diferidos se actualizarán en pesos de poder adquisitivo a la fecha del balance. En cuanto a las depreciaciones y amortizaciones del ejercicio, su valor se expresará en pesos de poder adquisitivo promedio del ejercicio. No se considerarán activos en desuso.

Para el registro de la actualización se utilizarán cuentas de revaluación por cada rubro del activo no circulante. La actualización de las depreciaciones y amortizaciones del ejercicio, deberán registrarse afectando los resultados del ejercicio.

En la actualización de las operaciones derivadas de fluctuaciones cambiarias y los intereses provenientes de pasivos identificables con activos fijos, se procederá como sigue:



Se identificará el activo no circulante financiado con pasivos que originen las fluctuaciones cambiarias y/o intereses; se determinará en forma específica la parte de cargos que corresponderá incorporar a la actualización de los activos no circulantes y por diferencia, la porción que constituya propiamente una pérdida cambiaria o un cargo por intereses, se deberán afectar los costos y gastos del ejercicio.

La cantidad que se determine como porción capitalizable, de las fluctuaciones cambiarias e intereses, se cargará a la cuenta complementaria Revaluación del Activo no circulante que corresponda; si el monto de la actualización total del período es superior a la porción capitalizable, la diferencia se cargará a la cuenta citada anteriormente. Así mismo éste, no deberá exceder al importe total de la actualización del activo no circulante.

3. Organización y Objeto Social

a) Objeto Social.

Brindar a la población opciones de Transporte Eléctrico cuya base tecnológica esté exenta de emisiones contaminantes.

Misión

Brindar a la ciudadanía opciones de transportes eléctricos, cuya base tecnológica está exenta de emisiones contaminantes y constituya en materia de movilidad una aportación con sentido social, significando al usuario, una experiencia de servicio de calidad, seguro y oportuno y con tarifa al alcance de los usuarios, capaz de generar una demanda creciente, en virtud de una mayor cobertura de rutas, mejor disponibilidad, cuya capacidad de elección del medio a utilizar, favorezca al Servicio de Transportes Eléctricos de la Ciudad de México.

Visión

Desarrollarse continuamente como un Organismo público de servicios de movilidad no contaminante, que encuentre mediante la investigación, alternativas innovadoras de transporte eléctrico, con una base tecnológica identificada por los más elevados estándares y prácticas cualitativas certificadas, cuyos atributos generen la consolidación y el crecimiento de la red de transporte a los usuarios, constituido como un Organismo moderno, inteligente, sustentable y socialmente responsable, como parte del Sistema de Movilidad Integrada de la Ciudad de México.

b) Principal actividad.

La principal actividad del Servicio de Transportes Eléctricos de la Ciudad de México es la administración, operación y control de los Sistema de Transporte Eléctrico, que han sido adquiridos y establecidos por el Gobierno de la Ciudad de México.

La operación de otros sistemas, ya sea de gasolina o diésel, siempre que se establezcan como auxiliares de los Sistemas Eléctricos. El estudio, proyección, construcción y en su caso operación de nuevas líneas de transporte.

Incorporar, Administrar y Operar Sistemas Eléctricos a través de los servicios del Tren Ligero, Trolebús, Trolebús Elevado y Cablebús.

c) Ejercicio fiscal.

En base a lo que se establece en la Ley de Ingresos y el Decreto del Presupuesto Egresos, el ejercicio fiscal comprende un año del 1 de enero al 31 de diciembre.

d) Régimen jurídico.

El Servicio de Transportes Eléctricos de la Ciudad de México, en su calidad de Organismo Público Descentralizado, forma parte de la Administración Pública Paraestatal, de conformidad con el artículo 2 de la Ley Orgánica de la Administración Pública de la Ciudad de México.

El Decreto por el cual se crea la Institución que se denominará Servicio de Transportes Eléctricos del Distrito Federal, publicado en el Diario Oficial de la Federación el 19 de abril de 1947 vigente.

e) Consideraciones Fiscales del ente: revelar el tipo de contribuciones que esté obligado a pagar o retener.

El Régimen Fiscal del Organismo lo obliga a la retención y entero de impuestos (ISR por salarios, principalmente), por ser persona moral con fines no lucrativos, no está sujeto al cálculo de Impuestos Federales. Sin embargo, no es retenedor del IVA.

En lo que corresponde a las contribuciones locales, está obligado a la presentación y pago de la Declaración Informativa anual de retenciones del ISR por sueldos y salarios e ingresos asimilados a salarios, Entero de retenciones mensuales por ISR por sueldos y salarios, al pago del impuesto sobre nóminas, Pago de cuotas IMSS e INFONVIT, pago por el suministro de agua, drenaje y pozo artesiano.

El Servicio de Transportes Eléctricos está obligada a presentar mensualmente la declaración informativa de operaciones con terceros conforme a lo establecido en el artículo 32 primer párrafo y fracción VIII de la Ley del IVA, artículo 32 G del Código Fiscal de la Federación y regla 2.20.1 de la Resolución Miscelánea Fiscal.

f) Estructura organizacional básica del Servicio de Transportes Eléctricos de la Ciudad de México.

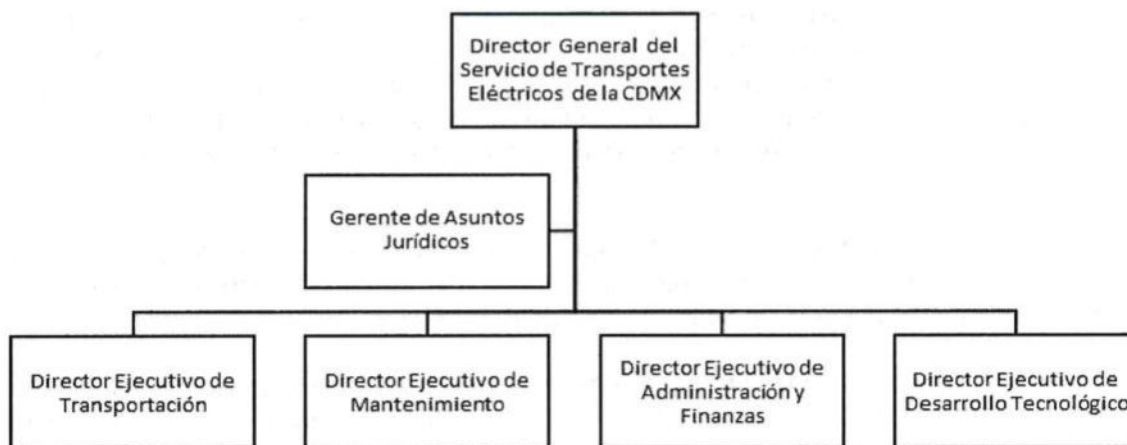

[Handwritten signatures and marks in blue ink]



g) Fideicomisos de los cuales es fideicomitente o fideicomisario, y contratos análogos, incluyendo mandatos de los cuales es parte.
No aplica a este Organismo.

4. Bases de Preparación de los Estados Financieros

a) Si se ha observado la normatividad emitida por el CONAC y las disposiciones legales aplicables. El 31 de diciembre de 2008 fue publicada en el Diario Oficial de la Federación la Ley General de Contabilidad Gubernamental (Ley de Contabilidad), que tiene como objeto establecer los criterios generales que regirán la Contabilidad Gubernamental y la emisión de información financiera de los entes públicos, con el fin de lograr su adecuada armonización, para facilitar a los entes públicos el registro y la fiscalización de los activos, pasivos, ingresos y gastos y, en general, contribuir a medir la eficacia, economía y eficiencia del gasto e ingreso públicos.

La Ley de Contabilidad es de observancia obligatoria para los poderes Ejecutivo, Legislativo y Judicial de la Federación, Entidades Federativas; los Ayuntamientos de los Municipios; los Órganos Político-Administrativos de las demarcaciones Territoriales del Distrito Federal; las entidades de la administración pública paraestatal, ya sean Federales, Estatales o Municipales y los Órganos Autónomos Federales y Estatales.

El 1 de febrero de 2009 entró en vigor la Ley General de Contabilidad Gubernamental (LGCG), la cual establece los criterios generales que regirán la contabilidad gubernamental y la emisión de información financiera de los entes públicos, con la finalidad de lograr su adecuada armonización. Asimismo, se crea el Consejo Nacional de Armonización Contable (CONAC), como Órgano de Coordinación para la Armonización de la Contabilidad Gubernamental y tiene por objeto la emisión de las Normas Contables y Lineamientos para la generación de la Información Financiera que deberán aplicar los entes públicos.

En tanto el CONAC emita las disposiciones normativas correspondientes, los entes públicos deberán continuar aplicando la normatividad vigente en cada caso; es decir, la publicada por la Secretaría de Finanzas de la Ciudad de México, acorde con lo establecido en el Artículo Décimo Primero Transitorio de la LGCG.

Con fecha 29 de diciembre de 2010, se publicó en la Gaceta Oficial del Distrito Federal (GODF), el oficio circular No. DGCNCP/003/2010, con el fin de dar cumplimiento a lo previsto en el Artículo Cuarto Transitorio de la LGCG, señalando las "Normas y metodología aplicables a los momentos contables de los ingresos y egresos".

b) La normatividad aplicada para el reconocimiento, valuación y revelación de los diferentes rubros de la información financiera, así como las bases de medición utilizadas para la elaboración de los Estados Financieros.

El Organismo registra sus operaciones de conformidad con la Normatividad Contable de la Administración Pública de la Ciudad de México y otras Normas de Información Financiera aplicables a este tipo de entidades, las bases de contabilización que de dichas normas emanan, difieren en algunos casos de las Normas de Información Financiera, emitidas por el Consejo Mexicano para la Investigación y Desarrollo de Normas de Información Financiera, A.C. (CINIF).

Prepara y presenta de sus Estados Financieros y Notas en base a lo que se establece en cumplimiento a la LGCG, Normas Emitidos por el CONAC, así como a la fracción I del artículo 166 de la Ley de Austeridad, Transparencia en Remuneraciones, Prestaciones y Ejercicio de Recursos de la Ciudad de México. Publicado en la Gaceta Oficial de la Ciudad de México el 31 de diciembre del 2018 y a las normas financieras NIF emitidas por el Consejo Mexicano de Normas Información Financieras, A.C. del CINIF.

c) Postulados básicos de Contabilidad Gubernamental (PBCG).

Cabe destacar que con fecha 20 de agosto de 2009, fue publicado el acuerdo por el CONAC emite los Postulados Básicos de Contabilidad Gubernamental, disponiendo que deben ser aplicados por los entes públicos de la Ciudad de México de forma tal que la información que proporcionen sea oportuna, confiable y comparable para la toma de decisiones.

De conformidad con el Artículo 22 de la Ley de Contabilidad, "...los Postulados tienen como objetivo sustentar técnicamente la contabilidad gubernamental, así como organizar la efectiva sistematización que permita la obtención de información veraz, clara y concisa."

Los Postulados Básicos representan uno de los elementos fundamentales que configuran el SCG, al permitir la identificación, el análisis, la interpretación, la captación, el procesamiento y el reconocimiento de las transacciones, transformaciones internas y otros eventos que afectan económicamente al ente público.

Los Estados Financieros en este STE de la CDMX, son elaborados con base a las técnicas en el registro de las operaciones apegados a los Postulados básicos de Contabilidad Gubernamental (PBCG), los cuales se mencionan a continuación.

- I. Sustancia Económica
- II. Entes Públicos
- III. Existencia Permanente
- IV. Revelación Suficiente
- V. Importancia Relativa
- VI. Registro e Integración Presupuestaria
- VII. Consolidación de la Información Financiera
- VIII. Devengo Contable
- IX. Valuación
- X. Dualidad Económica
- XI. Consistencia

d) Normatividad supletoria

No aplica para el Servicio de Transportes Eléctricos.



e) Para las entidades que por primera vez estén implementando la base de devengado de acuerdo a la Ley de Contabilidad.

Los Estados Financieros del Servicio de Transportes Eléctricos se presentan en base a la Alineación al Plan de Cuentas emitido por el Consejo Nacional de Armonización Contable (CONAC).

5. Políticas de Contabilidad Significativas

a) Actualización

El registro de la contabilidad se realiza en base a los Lineamientos establecidos por el CONAC. Se apega a la norma para el reconocimiento de los efectos de la inflación.

El método utilizado es el de ajuste por cambios en el nivel de precios mediante la aplicación de factores derivados del Índice Nacional de Precios al Consumidor (INPC), publicado en el Diario Oficial de la Federación el cual lo da a conocer el Instituto Nacional de Estadística y Geografía (INEGI). El inmueble, los Trolebuses, el mobiliario y demás equipo, la depreciación acumulada y la del año, la amortización acumulada y la del año son los rubros de los Estados Financieros que se actualizan para reconocer los efectos de la inflación y el efecto resultante genera un incremento simultáneo en el valor de dichos bienes y en el superávit por revaluación.

b) Informar sobre la realización de operaciones en el extranjero y de sus efectos en la información financiera gubernamental, considerando entre otros el importe de las variaciones cambiarias reconocidas en el resultado (ahorro o desahorro).

El Organismo no realizó operaciones en moneda extranjera. Método de valuación de la inversión en acciones de Compañías subsidiarias no consolidadas y asociadas.

La aplicación del método de actualización deberá expresar el valor de los inventarios en pesos de poder adquisitivo a la fecha del balance y el del costo de ventas en pesos de poder adquisitivo promedio del ejercicio.

c) Método de valuación de la inversión en acciones de Compañías subsidiarias no consolidadas y asociadas.

Con objeto de que en sus registros contables se identifique el valor original de los renglones revaluados, las Entidades deberán usar cuentas adicionales para registrar los importes de la actualización en cada caso.

En la re-expresión del rubro de inventarios no se incluirán materias primas o materiales cuya obsolescencia sea manifiesta.

d) Sistema y método de valuación de inventarios y costo de lo vendido.

Las compras de este Organismo son registradas al costo de la adquisición y en el Manejo de los inventarios se utiliza el método de valuación de costo promedio. Al cierre de cada ejercicio se actualizan mediante la aplicación de factores derivados del Índice Nacional de Precios al Consumidor (INPC).



e) Beneficios a empleados.

Comprende las remuneraciones que se devengan a favor del empleado y/o sus beneficiarios a cambio de los servicios recibidos o por el término de la relación laboral, este pasivo laboral se determina mediante la Valuación Actuarial por peritos independientes, las obligaciones laborales relacionadas con la Prima de Antigüedad, Indemnización Legal por despido, de acuerdo a la Norma de Información Financiera D3 Beneficios a los Empleados (NIF-D3).

f) Provisiones: objetivo de su creación, monto y plazo.

Los juicios laborales se registran una vez que se emite la sentencia por las Autoridades Judiciales.

g) Reservas: objetivo de su creación, monto y plazo.

No aplica para el Organismo, ya que no crea reservas.

h) Cambios en políticas contables y corrección de errores junto con la revelación de los efectos que se tendrá en la información financiera del ente público, ya sea retrospectivos o prospectivos. Durante el ejercicio de 2016, el Organismo realizó la actualización de activo fijo a través de un avalúo practicado por la Dirección General de Patrimonio Inmobiliario de la Oficialía Mayor de la Ciudad de México, con la finalidad de dar cumplimiento a la Ley General de Contabilidad Gubernamental, así como a las Reglas Específicas del Registro y Valoración del Patrimonio emitidas por el Consejo Nacional de Armonización Contable, en el ejercicio de 2017 se realizó la re-expresión de activo a través del método de índices.

i) Reclasificaciones: Se deben revelar todos aquellos movimientos entre cuentas por efectos de cambios en los tipos de operaciones. Se realizan reclasificaciones por la aplicación indebida de tipos de cuenta, concepto y claves de leyenda, que afectaron las cuentas de activo, pasivo y patrimonio, las cuales no tuvieron impacto en los resultados del ejercicio.

j) Depuración y cancelación de saldos.

Con el propósito de que la información emanada de la contabilidad muestre razonablemente los saldos, las acciones para realizar la depuración de subcuentas o determinar la cancelación de saldos, en el caso de que no exista un cierto grado de recuperación, exigibilidad o procedencia de las operaciones integradas en los mismos, o bien cuando hayan prescrito las obligaciones de cobro o pago, la depuración y cancelación de saldo se realiza cada mes en diferentes cuentas contables con la finalidad de presentar cifras actualizadas en los Estados Financieros.

6. Posición en Moneda Extranjera y Protección por Riesgo Cambiario

Este Organismo a la fecha de este cierre no se ha ejercido ningún instrumento de deuda en Moneda Extranjera que requiera la cobertura o protección de Riesgo Cambiario.

a) Activos en Moneda Extranjera.

El Servicio de Transportes Eléctricos no cuenta con Activos en Moneda Extranjera.

b) Pasivos en Moneda Extranjera.

El Servicio de Transportes Eléctricos no cuenta con Pasivos en Moneda Extranjera.

2



c) Posición en Moneda Extranjera.

El Servicio de Transportes Eléctricos no posee Moneda Extranjera.

d) Tipo de cambio.

Peso mexicano.

e) Equivalente en Moneda Nacional.

No aplica a este Servicio de Transportes Eléctricos.

7. Reporte Analítico del Activo

a) Vida útil, porcentajes de depreciación y amortización utilizados en los diferentes tipos de activos, o el importe de las pérdidas por deterioro reconocidas.

La depreciación de los Bienes Muebles e Inmuebles se calcula por el método de línea recta, de acuerdo a la vida útil que a continuación se mencionan:

Tipo de Bien	%
Edificios	3.3%
Líneas Eléctricas y Vías	6.2%
Equipo Eléctrico	20%
Maquinaria y Equipo	10%
Mobiliario y Equipo	10%
Equipo Automotriz	20%
Herramientas	6.7%
Equipo de Cómputo	33.3%

Los bienes de la entidad se reconocen dentro de su Activo No Circulante de su costo histórico, de conformidad con el artículo 29 de la Ley General de Contabilidad Gubernamental.

b) Cambios en el porcentaje de depreciación y amortización y en el valor de los activos ocasionado por deterioro.

No aplica para el Organismo, ya que no tiene cambios en el porcentaje de depreciación o valor residual de los activos.

c) Importe de los gastos capitalizados en el ejercicio, tanto financieros como de investigación y desarrollo.

No aplica para este Organismo.

d) Riesgos por tipo de cambio o tipo de interés de las inversiones financieras.

No aplica para este Organismo.

[Handwritten signatures and marks]
00.025

e) Valor en el ejercicio de los bienes construidos por la entidad.
No aplica para este Organismo.

f) Otras circunstancias de carácter significativo que afecten el activo, tales como bienes en garantía, señalados en embargos, litigios, títulos de inversiones entregados en garantías, baja significativa del valor de inversiones financieras, etc.
No aplica para este Organismo.

g) Desmantelamiento de activos, procedimientos, implicaciones, efectos contables.
No aplica para este Organismo

h) Administración de activos; planeación con el objetivo de que el ente los utilice de manera más efectiva.
No aplica para este Organismo.

Adicionalmente, se deben incluir las explicaciones de las principales variaciones en el activo, en cuadros comparativos como sigue:

a) Inversiones en valores.
No aplica para este Organismo

b) Patrimonio de Organismos Descentralizados de Control Presupuestario Indirecto.
No aplica para este Organismo

c) Inversiones en empresas de participación mayoritaria.
No aplica para este Organismo

d) Inversiones en empresas de participación minoritaria.
No aplica para este Organismo

e) Patrimonio de Organismos Descentralizados de Control Presupuestario Directo, según corresponda.
No aplica para este Organismo.

8. Fideicomisos, Mandatos y Análogos

No aplica al Servicio de Transportes Eléctricos, no es fideicomitente y/o fideicomisario.

a) Por ramo administrativo que los reporta.
No aplica para este Organismo

b) Enlistar los de mayor monto de disponibilidad, relacionando aquéllos que conforman el 80% de las disponibilidades.
No aplica para este Organismo.



9. Reporte de la Recaudación

a) Análisis del comportamiento de la recaudación de este organismo.

Ingresos por Venta de Bienes y Prestación de Servicios

(Cifras en pesos)

Concepto	2025	2024
Ingresos de Gestión	942,908,546.20	777,997,225.67
Aportaciones	2,432,483,414.49	1,670,713,814.43
Total	3,375,391,960.69	2,448,711,040.10

b) Proyección de la recaudación e ingresos en el mediano plazo.

Este Organismo proyecta un estimado de la Ley de Ingresos por **\$1,899'403,579.00**

10. Información sobre la Deuda y el Reporte Analítico de la Deuda

a) Utilizar al menos los siguientes indicadores: deuda respecto al PIB y deuda respecto a la recaudación tomando, como mínimo, un período igual o menor a 5 años.

No Aplica para el Servicio de Transportes Eléctricos de la Ciudad de México, ya que no conto con recursos de deudas de carácter Federal.

b) Información de manera agrupada por tipo de valor gubernamental o instrumento financiero en la que se consideren intereses, comisiones, tasa, perfil de vencimiento y otros gastos de la deuda.

No Aplica para el Servicio de Transportes Eléctricos de la Ciudad de México, ya que no conto con recursos de deudas de carácter Federal.

11. Calificaciones otorgadas

El Servicio de Transportes Eléctricos de la Ciudad de México, no recibió créditos bancarios, por ende, no le es aplicable.

12. Proceso de Mejora

a) Principales Políticas de control interno.

Se han implementado diversas políticas de control interno, de acuerdo a las actualizaciones que se han hecho al Manual de Organización, así como a las necesidades de Servicio de Transportes Eléctricos CDMX, con el objeto de optimizar el desarrollo de las mismas. Así como ampliación de tres Líneas de Cablebús.

b) Medidas de desempeño financiero, metas y alcance.

El Organismo ha adquirido, en beneficio de las personas usuarias, para la prestación de los servicios, 445 trolebús marca YUTONG (152 trolebuses articulados marca YUTONG, 273 trolebuses normales y 20 trolebuses antiguos marca Mitsubishi) y 24 unidades de Tren Ligero.

[Handwritten signature and stamp]
027

Durante el presente ejercicio se han adquirido 9 Trenes Nuevos Ligeros Articulados de Rodadura Férrea, y Alimentación Eléctrica nominal de 750vcd por vía aérea (catenaria). Características de acuerdo con lo establecido en la especificación técnica no sin dtr-8501157.

Se cuenta con el Sistema Automatizado de Administración y Contabilidad Gubernamental (SAACG.NET), herramienta informática de contabilidad, que facilita e integra las operaciones presupuestales, administrativas, contables y financieras, de este Organismo, construyendo automáticamente la Contabilidad Gubernamental Armonizada.

13. Información por Segmentos

No le es aplicable al Servicio de Transportes Eléctricos de la Ciudad de México, ya que el organismo no presenta la información de manera segmentada.

14. Eventos Posteriores al Cierre

No ocurrieron hechos en el período posterior al que se informa, que proporcionan mayor evidencia sobre eventos que le afectan económicamente y que no se conocían a la fecha de cierre.

15. Partes Relacionadas

No existen partes relacionadas que puedan ejercer influencia significativa sobre la toma de decisiones financieras y operativas.

b) NOTAS DE DESGLOSE

I) NOTAS AL ESTADO DE ACTIVIDADES

Ingresos y Otros Beneficios

- De los rubros de Impuestos Cuotas y Aportaciones de Seguridad Social, Contribuciones de Mejoras, Derechos, Productos, Aprovechamientos y de Ingresos por Venta de Bienes y Prestación de Servicios, los cuales están armonizados con los rubros del Clasificador por Rubros de Ingresos, se informa.

Ingresos y otros beneficios (Cifras en pesos)

Integración	2025	2024
Ingresos de Gestión	942,908,546.20	777,997,225.67
Total	942,908,546.20	777,997,225.67



Durante el presente ejercicio se han obtenido ingresos de Gestión por la cantidad de: **\$942'908,546.20** por concepto de recaudación por la venta de tarjeta, por la venta de servicios con Tarjeta Única de Movilidad Integrada, de Trolebús y Trolebús Elevado, Trolebús Línea 11 Santa Martha- Chalco, Trolebús Línea 12 Taxqueña –Perisur, prestación de servicios del Tren Ligero y del nuevo servicio del Sistema Cablebús Línea 1, Línea 2 y Línea 3.

Ingresos de Gestión
(Cifras en pesos)

Integración	2025	2024
Prestación de Servicios con Tarjeta "Trolebús"	200,222,331.00	204,992,168.00
Prestación de Servicio con Tarjeta "Tren Ligero"	84,013,580.00	78,992,472.00
Cablebús Línea 01	120,077,569.00	122,033,302.00
Cablebús Línea 02	139,259,383.00	141,331,818.00
Cablebús Línea 03	37,623,919.70	9,552,108.00
Trolebús Elevado	225,932,982.00	200,851,855.00
Trolebús Línea 11 Santa Martha- Chalco	93,840,197.50	0.00
Trolebús Línea 12 Taxqueña - Perisur	41,938,584.00	18,946,379.00
Convenio INJUVE CDMX	0.00	1,082,701.67
Convenio Instituto del Deporte de la CDMX	0.00	214,422.00
Total	942,908,546.20	777,997,225.67

Participaciones, Aportaciones, Convenios, Incentivos Derivados de la Colaboración Fiscal, Fondos Distintos de Aportaciones, Transferencias, Asignaciones, Subsidios y Subvenciones, y Pensiones y Jubilaciones.

De los rubros de Participaciones, Aportaciones, Convenios, Incentivos derivados de la Colaboración Fiscal, Fondos distintos de las Aportaciones, Transferencias y Asignaciones Subsidios y Subvenciones, y Pensiones y Jubilaciones, los cuales están armonizados con los rubros del Clasificador por Rubros de Ingresos, se informa de los montos totales y sus características significativas.

(Cifras en pesos)

Concepto	2025	2024
Aportaciones	2,432,483,414.49	1,670,713,814.43
Total	2,432,483,414.49	1,670,713,814.43

Al periodo de enero a 31 de diciembre del 2025, se obtuvieron recursos por la cantidad de \$2,432,483,414.49 en los siguientes fondos:

Fondo 111150 No etiquetado recursos Fiscales-Fiscales-Fiscales-2025-Original de la URG por la cantidad de: \$924'523,486.19, en el capítulo 1000 un importe de \$742'950,032.74 para el capítulo 3000 \$28'049,467.45 y para el capítulo 4000 un importe de \$153'523,986.00.

Fondo 111151 No Etiquetado Recursos Fiscales-Fiscales-Fiscales-2025-Original Reasignado por Excepción por un importe de \$201,273,053.24 en el Capítulo 1000, por \$174'654,511.99 para el capítulo 3000 la cantidad de \$3'085,947.00 y para el capítulo 4000 la cantidad de \$23'532,594.25.

Fondo 111152 No Etiquetado Recursos Fiscales-Fiscales-Fiscales-2025-Original Transferido para Fines Específicos, por un importe de \$204'535,927.06, en el Capítulo 2000 la cantidad de \$81'366,491.67 y para el capítulo 3000 la cantidad de \$123'169,435.39.

Fondo 111D43 No Etiquetado Recursos Fiscales-Fiscales-Fondo de Inversión Pública Productivo de Ingresos Excedentes 2024-2024-Líquida de Recursos Adicionales de Principal, por un importe de \$688'781,715.50, en el Capítulo: 5000 Se registra el primer y segundo pago del Contrato STE-DEAF-GRMA-033-A-2025 del proveedor CRRC XHUXHOU LOCOMOTIVE CO., LTD, por la adquisición de 17 Trenes Ligeros Articulados.

Fondo 150152 No Etiquetado Recursos Federales-Participaciones a Entidades Federativas y Municipios-Participaciones, en Ingresos Federales-2025-Original transferido para fines específicos, por un importe de \$8'939,832.94, en el Capítulo 2000.

Fondo 150251 No Etiquetado Recursos Federales-Participaciones a Entidades Federativas y Municipios-Fondo General de Participaciones-2025-Original reasignado por excepción, por un monto de \$90'338,421.75 de los cuales la cantidad de \$87,709,332.75 corresponden al capítulo 1000, en el capítulo 3000 la cantidad de \$2,626,089.00.

Fondo 150252 No Etiquetado Recursos Federales-Participaciones a Entidades Federativas y Municipios-Fondo General de Participaciones-2025-Original transferido para fines específicos, por un importe de \$264'359,177.81 de los cuales la cantidad de \$32'795,107.65 corresponden al capítulo 2000, en el capítulo 3000 la cantidad de \$231'564,070.16.

Fondo 150253 No Etiquetado Recursos Federales-Participaciones a Entidades Federativas y Municipios-Fondo General de Participaciones 2025-Líquida de recursos adicionales de principal, por un importe de \$49'731,800.00, en el Capítulo: 5000 Se registra el gasto del adeudo de ejercicios anteriores del Contrato STE-DEAF-GRMA-063-A-2024, Trolley And Bus Electric de México, por la adquisición de Subestaciones Rectificadoras con Cubículo Contenedor, Interruptores UR y accesorios.

(Cifras en pesos)

Concepto	2025	2024
Otros Ingresos y Beneficios	219,949,013.38	55,010,553.45
Total	219,949,013.38	55,010,553.45



000030



Durante el presente ejercicio se obtuvieron Otros Ingresos y Beneficios por la cantidad de: **\$219,949,013.38** este monto se integra de Intereses por inversión, Recuperaciones por daños ocasionados por terceros a Trolebuses, Tren Ligero, Vehículos Utilitarios, Siniestros, Recuperaciones Subsidios por Incapacidad, Ingresos Cupones de Cargo, Daños a Instalaciones y otros Ingresos diversos como: Cuentas por Pagar "C" Fondo de Auxilio, Venta de Tarjeta Única de Movilidad para los servicios que prestan los Trolebús, Trolebús Elevado, Trolebús Elevado línea 11 Santa Martha-Chalco, Tarjetas Línea 12 Taxqueña- Perisur, Tren Ligero y Sistema Cablebús Línea 1, Cablebús Línea 2 y Cablebús Línea 3.; así como el Servicio de Sanitarios en las Línea 1, Línea 2 y Línea 3 del Cablebus.

Otros Ingresos y Beneficios
(Cifras en pesos)

Concepto	2025	2024
Intereses por Inversión	10,739,491.68	16,229,715.31
Otros Ingresos y Beneficios Varios	176,726,316.91	1,206,797.49
Recuperación de Trolebús	7,959,330.67	2,747,139.19
Recuperación de Tren Ligero	139,464.04	33,473.76
Recuperación de Daños a Instalaciones	538,112.24	1,094,643.27
Ingresos Cupones de Cargo	131,777.24	553,999.20
Recuperación de Siniestros	1,903,013.73	0
Recuperaciones Subsidios por Incapacidad	7,789,319.53	6,721,591.52
Tren Ligero	130,676.22	1,089.00
Cablebús Línea 1	40,971.00	45,904.50
Cablebús Línea 2	37,752.50	30,351.80
Trolebús Elevado	8.00	61.00
Otros Ingresos Cablebús L3	8.65	10.00
Venta de Chatarra	897,009.94	371,476.29
Venta de Bases	1,223,224.13	128,000.00
Cuentas por Pagar "C" Fondo de Auxilio	167,312.90	141,695.00
Camiones y Automóviles Utilitarios	2,000.00	25,800.00
Red de Trolebuses	4,305.00	81,105.00
Tren Ligero	632,400.00	751,740.00
Cablebús Línea 1	446,379.00	454,515.00
Cablebús Línea 2	664,110.00	744,945.00
Sanitarios Línea 1	2,590,892.00	2,135,800.00
Sanitarios Línea 2	1,334,790.00	1,516,585.00
Tarjetas Cablebús Línea 3	935,113.00	364,650.00
Sanitarios Línea 3	1,769,570.00	0.00
Trolebús Elevado	1,344,030.00	871,955.00
Tarjetas T.B. Línea 11 Santa Martha - Chalco	1,775,565.00	0
Tarjetas Línea 12 Taxqueña - Perisur	26,070.00	7,740.00
Rec. Remanentes Tumi	0.00	16,798,925.00
Recuperaciones Siniestros	0.00	1,746,007.99
Obras y Terceros	0.00	204,838.13
Total	219,949,013.38	55,010,553.45



Gastos y Otras Pérdidas:

1. En esta cuenta de Gastos y Otras perdidas se integra por los Gastos de Funcionamiento son clasificados los Servicios Personales, Materiales y Suministros y Servicios Generales, Transferencias, Subsidios y Otras Ayudas, Participaciones y Aportaciones, Otros Gastos y Perdidas Extraordinarias, así como los Ingresos y Gastos Extraordinarios.

Gastos y Otras Pérdidas
(Cifras en pesos)

Integración	2025	2024
Gastos de Funcionamiento	2,278,914,245.98	1,986,532,701.23
Servicios Personales	1,000,966,158.98	869,452,420.09
Materiales y Suministros	180,689,736.58	165,298,301.63
Servicios Generales	1,097,258,350.42	951,781,979.51
Transferencias, Asignaciones, Subsidios y Otras Ayudas	251,809,941.75	234,863,188.51
Otros Gastos y Pérdidas Extraordinarias	929,187,641.89	894,741,633.47
Total	3,459,911,829.62	3,116,137,523.21

Gastos de funcionamiento

Servicios Personales.- Corresponden al pago de las nóminas del Organismo Varios, Transportación, Confianza, Aspirantes y Mandos Medios y Superiores, Convenios de Jubilación, Pagos de Marcha y Finiquitos, pago de anticipo de aguinaldo del personal de Varios, Transportación, Confianza, de acuerdo a las prestaciones que se establecen en el Contrato Colectivo de Trabajo de la Alianza de Tranviarios de México, cláusula 65, 1° y 2° anticipo del Aguinaldo de las nóminas de Varios, Transportación y Confianza, Finiquitos, convenio de pago en términos de la cláusula 145, convenio en términos de la cláusula 54 y 145 del contrato Colectivo de Trabajo de la Alianza de Tranviarios de México. Nómina de aspirantes y el pago de las Cuotas Obrero Patronales al Instituto Mexicano del Seguro Social y Aportaciones a las Afores e INFONAVIT 2025.

Se registra el laudo a favor: Promovente: Juan Antonio García Maya Expediente: 1230/2012 Autoridad Jurisdiccional: Junta Especial "I" de la Local de Conciliación y Arbitraje de la Ciudad de México.

Se registró también gasto de las Cuotas Obrero Patronales al Instituto Mexicano del Seguro Social del mes de diciembre 2025 y Aportaciones a las Afores e INFONAVIT, correspondientes al sexto bimestre del ejercicio 2025

Se registra Nómina: Varios, Transportación y Confianza del mes de diciembre del presente ejercicio.

Se registró también gasto de las Cuotas Obrero Patronales al Instituto Mexicano del Seguro Social del mes de diciembre 2024 y Aportaciones a las Afores e INFONAVIT, correspondientes al sexto bimestre del ejercicio 2024.

[Handwritten signature]
000032



Afectando principalmente las siguientes partidas:

Servicios Personales
(cifras en pesos)

Concepto	2025	2024
Sueldos Base al Personal Permanente	406,702,675.00	357,909,671.87
Retribuciones por servicios de carácter social	432,000.00	472,000.00
Primas por Años de Servicios Efectivos Prestados	7,132,943.94	7,392,084.97
Prima de Vacaciones	28,025,107.25	26,180,161.57
Prima Dominical	7,509,635.94	7,003,282.51
Gratificación de Fin de Año	54,254,463.75	48,821,488.48
Horas Extraordinarias	13,800,355.36	11,762,150.72
Guardias	22,364,892.81	18,829,829.87
Aportación al Instituto Mexicano del Seguro Social	96,171,017.01	81,794,961.75
Aportaciones a Fondos de Vivienda	34,141,101.50	30,279,403.29
Aportaciones al Sistema para el Retiro	63,902,809.15	50,245,557.24
Primas por Seguro de Vida del Personal Civil	2,915,263.80	2,944,710.88
Cuotas para el Fondo de Ahorro y Fondo de Trabajo	57,687,889.05	49,284,019.00
Prestaciones y Haberes de Retiro	0.00	48,465,705.00
Vales	86,053,846.56	21,838,541.92
Apoyo Económico por Defunción de Familiares Directos	214,193.03	143,825.13
Asignaciones para Prestaciones a Personal Sindicalizado y no Sindicalizado	10,312,531.23	9,658,602.56
Otras Prestaciones Contractuales	2,594,616.24	2,284,529.15
Apoyos Colectivos	3,949,025.61	3,810,632.50
Asignaciones para Requerimiento de Cargos de Servidores Públicos Superiores y de Mandos Medios así como de Líderes Coordinadores y Enlaces	26,765,299.68	25,612,643.81
Becas a Hijos de Trabajadores	55,750.00	34,350.00
Premio de Puntualidad	75,980,742.07	64,684,267.87
Total	1,000,966,158.98	869,452,420.09

Materiales y Suministros. - En este concepto se registran contablemente las entradas y salidas del Almacén de los artículos de consumo que son necesarios para la operación del Organismo; dentro de las principales se encuentran: El Material Eléctrico y Electrónico, Artículos Metálicos para la Construcción y Reparación, Medicinas y Productos Farmacéuticos, Otros Productos Químicos Combustibles, Lubricantes y Aditivos, Vestuario y uniforme y Blancos, Prendas de Seguridad y Protección Personal, Herramientas Menores, Refacciones y Accesorios Menores de Edificios, Refacciones y Accesorios Menores de Equipo de Transporte, entre otros.

Se registraron gasto a comprobar de las áreas de Transportación, Tren Ligero y Mantenimiento a trolebús e instalaciones de suministros y distribución de energía, adquisición de refacciones para el sistema de frenado de trolebuses de la marca Yutong y el suministro de combustible gasolina y diésel.

Así mismo se registran gastos de los adeudos de ejercicios anteriores (Adefas) oficio No. DG-DEAF-0517/2025.



Materiales y Suministros
(cifras en pesos)

Concepto	2025	2024
Materiales, Útiles y Equipos Menores de Oficina	4,642,492.65	3,949,578.10
Materiales y Útiles de Impresión y Reproducción	189,179.76	0.00
Materiales, Útiles y Equipos Menores de Tecnologías de la Información y Comunicaciones	106,733.25	0.00
Material Impreso e Información Digital	967,901.03	40,329.60
Material de Limpieza	468,607.38	160,981.66
Productos Alimenticios para Personas	429,950.00	344,000.00
Mezcla Asfáltica	12,980.40	0.00
Productos Minerales no Metálicos	17,030.80	241,548.57
Cemento y Productos de Concreto	126,662.08	66,669.77
Cal Yeso y Productos de Yeso	51,936.90	0.00
Madera y Productos de Madera	295,646.62	77,639.50
Vidrio y Productos de Vidrio	1,725,928.77	994,180.43
Material Eléctrico y Electrónico	55,725,843.29	59,846,783.42
Artículos Metálicos para Construcción	1,824,986.95	5,488,133.30
Materiales Complementarios	20,902.76	0.00
Otros Materiales y Artículos de Construcción y Reparación	870,938.87	304,153.49
Productos Químicos Básicos	290.00	0.00
Medicinas y Productos Farmacéuticos	748,540.60	1,312,503.91
Materiales, Accesorios y Suministros Médicos	62,205.00	1,112,865.17
Fibras Sintéticas, Hules, Plásticos y Derivados	113,856.47	234,123.35
Otros Productos Químicos	106,882.34	55,234.63
Combustibles, Lubricantes y Aditivos	7,850,315.95	5,862,952.81
Vestuario y Uniformes	7,107,077.08	20,421,541.51
Prendas de Seguridad y Protección Personal	1,478,054.36	8,159,364.74
Blancos y Otros Productos Textiles	83,230.00	8,120.00
Herramientas Menores	2,078,816.48	7,912,393.98
Refacciones y Accesorios Menores de Edificios	120,243.00	58,665.78
Refacciones y Accesorios Menores de Equipo de Cómputo y Tecnología de la Información	0.00	12,180.00
Refacciones y Accesorios Menores de Equipo de Transporte	85,920,646.46	45,929,505.96
Refacciones y Accesorios Menores de Maquinaria y Otros Equipos	7,539,573.97	2,704,851.95
Refacciones y Accesorios Menores Otros Bienes	2,283.36	0.00
Total	180,689,736.58	165,298,301.63

Servicios Generales. - Entre los principales rubros de este gasto destacan los siguientes: gasto correspondiente al Servicio de Energía Eléctrica consumida en la Red de Trolebuses, Depósito San Andrés Tetepilco, Puesto Central de Control, Terminales de Trolebuses, Trolebús Elevado Línea 10, Trolebús Elevado línea 11 Santa Martha-Chalco, Tarjetas Línea 12 Taxqueña- Perisur, Tren Ligero y Sistema Cablebús Línea 1, Cablebús Línea 2 y Cablebús Línea 3, Talleres Huipulco y fosas de Xochimilco, Estaciones y terminales del Tren Ligero, Línea 1, 2 y 3 de Cablebús, Servicios Financieros y Bancarios.

El 4% del Impuestos sobre Nómina y devolución del ISR de aguinaldo, Impuestos y Derechos, Seguro de Bienes Patrimoniales, Otros Impuestos Derivados de una Relación Laboral, así como el pago del Impuesto predial de Campo Deportivos y el pago por el Uso de los Centros de Transferencia Modal de la CDMX (CETRAM), así como pago de Adeudos de Ejercicios Fiscales Anteriores. Pago de Energía eléctrica y gastos de Acometidas.

2

003034



Así como pago de adefas, servicios subrogados de concesiones otorgadas por la Secretaría de Movilidad por el servicio de transporte de pasajeros público en trolebús, servicio de acompañamiento y asesoría técnica especializada en operación, mantenimiento, suministro y seguridad de la línea del Sistema de Cablebús y Adeudos de Ejercicios Fiscales anteriores de acuerdo al oficio No. DG-DEAF-0517/2025, Afectando principalmente las siguientes partidas:

Servicios Generales
(cifras en pesos)

Concepto	2025	2024
Contratación e instalación de energía eléctrica	12,786,902.21	0.00
Energía Eléctrica	216,895,813.00	171,100,142.00
Gas	619,450.01	361,896.62
Agua	3,381,850.00	3,691,685.00
Agua Tratada	834,166.00	358,556.76
Telefonía Tradicional	201,884.16	201,884.16
Servicios de Telecomunicaciones y Satélites	1,970,669.00	1,885,085.00
Servicios de Acceso de Internet, Redes y Procesamiento de Información	642,455.52	216,777.68
Servicios Integrales y Otros Servicios	860,762.52	866,029.92
Arrendamiento de Equipos de Transporte	7,787,842.28	7,549,242.04
Otros Arrendamientos	499,512.55	441,878.80
Servicios Legales, de Contabilidad, Auditoría y Relacionados	239,540.00	239,540.00
Servicios de Diseño, Arquitectura, Ingeniería y Actividades Relacionadas	21,384,426.80	9,752,990.00
Servicios de apoyo Administrativo, Fotocopiado e Impresión	503,463.91	447,776.17
Servicios de Impresión	0.00	9,075,605.17
Servicio de Impresión en Medios Masivos	348,655.40	76,210.38
Servicios Profesionales, Científicos y Técnicos Integrales	170,035,586.14	171,725,063.86
Servicios Financieros y Bancarios	3,143,604.73	3,005,223.03
Otros servicios de Recaudación, Traslado y Custodia de Valores	21,416,701.65	19,942,978.65
Seguro de Bienes Patrimoniales	220,706,241.52	225,968,100.97
Conservación y Mantenimiento Menor de Inmuebles	3,147,938.64	3,989,507.56
Reparación, Mantenimiento y Conservación de Equipo de Transporte Destinados a Servicios Públicos y Operación de Programas Públicos	9,336,668.12	5,388,868.32
Instalación, Reparación y Mantenimiento de Maquinaria, Otros Equipos y Herramienta	1,482,863.27	762,250.47
Servicios de Limpieza y Manejo de Desechos	78,086,724.62	73,725,845.67
Servicios de Jardinería y Fumigación	2,999,920.08	2,889,638.07
Gastos de Orden Social	878,259.50	992,660.82
Impuestos y Derechos	8,790,655.92	7,967,558.69
Otros Gastos pro Responsabilidades	1,002,180.16	998,277.67
Impuesto Sobre Nóminas y Otros que se Deriven de una Relación Laboral	33,068,807.12	22,792,391.00
Otros Impuestos Derivados de una Relación Laboral	6,137,346.45	5,751,724.42
Subrogaciones	268,067,459.14	199,616,590.61
Total	1,097,258,350.42	951,781,979.51

Se registraron también gastos del Impuesto predial de Campos Deportivos, uso de los Centros de Transferencias Modal de CDMX (Cetram's), consumo de energía eléctrica de diciembre y enero-junio, publicaciones en el Diario Oficial de la CDMX, descarga de la red de drenaje, servicio de agua potable y agua tratada, deducibles de seguros, Servicio Concesionado de la Línea 12 de la Red De Trolebuses de Tasqueña - Perisur (Avenida Aztecas) y del Corredor "Eje 8 Sur Trolebús Concesionado Constitución de 1917-Universidad Autónoma de la Ciudad de México, Servicio de Asesoría y Acompañamiento Técnico Especializado en la Operación, Mantenimiento de la Línea de Cablebús y Derechos, Productos y Aprovechamientos del Uso del Espectro Radioeléctrico Concesionado al STECDMX, Seguro de Bienes Patrimoniales y Seguro contra todo Riesgo a Primer Riesgo y a Valor Reposición, servicio de limpieza integral, servicio de telefonía e internet, se registran gastos de adeudos de ejercicios anteriores.

[Handwritten signature and stamp]
035



Se tienen otros gastos dentro del capítulo 4000 Transferencias Asignaciones, Subsidios y Otras Ayudas por **\$251'809,941.75** el cual considera el registro de las Nóminas de Jubilados, pago de pensión alimenticia, finiquitos al 31 de diciembre del 2025, pago del 1°, 2° y 3° pago de aguinaldo de acuerdo a las prestaciones que se establecen en el contrato Coletivo de Trabajo de la Alianza Tranviarios de México.

Así mismo se registra el gasto de adeudo de ejercicios anteriores en el capítulo 5000 por **\$49'731,800.00** del Contrato STE-DEAF-GRMA-063-A-2024, Trolley And Bus Electric de México, por la adquisición de Subestaciones Rectificadoras con Cubículo Contenedor, Interruptores UR y accesorios.

Se registra el primer y segundo pago por **\$688'781,715.50** del contrato STE-DEAF-GRMA-033-A-2025 del proveedor CRRC XHUXHOU LOCOMOTIVE CO., LTD, por la adquisición de 17 Trenes Ligeros Articulados.

El gasto del seguro integral contra todo riesgo a primer riesgo y a valor reposición por **\$12'653,296.18**.

Se registra un gasto de **\$951,982.95**, en el capítulo 5000, por la adquisición de transformador para cargas de baterías de trolebús del contrato administrativo STE-DEAF-GRMA-036-A-2025 del proveedor Innovación de Proyectos Terra, S.A. de C.V.

Por otra parte, se realizó un gasto para la Adquisición de soporte de silla de ruedas, a través del contrato administrativo STE-DEAF-GRMA-078-P-2025, asignado al proveedor Bruno Ian Muños Soto.

II) NOTAS AL ESTADO DE SITUACIÓN FINANCIERA

Activo

Efectivo y Equivalentes

1. El Servicio de Transportes Eléctricos de la Ciudad de México, registra en esta cuenta el efectivo disponible, así como los activos de corto plazo que pueden ser convertidos en efectivo de forma inmediata y se integra por los siguientes conceptos:

Efectivo y equivalentes
(Cifras en pesos)

Integración	2025	2024
Fondos Fijos	0.00	0.00
Bancos/Dependencias y Otros	229,837,681.00	224,637,626.44
Banco Grupo Financiero Banorte	204,717,422.81	176,418,056.88
Banco HSBC	12,102,209.44	13,137,516.28
Banco Azteca	107,498.57	93,228.71
Santander	12,910,550.26	34,988,824.57
Inversiones Temporales (hasta 3 meses)	67,328,889.59	62,867,044.96
Operadora GBM	66,408,070.44	54,607,404.09
INTERCAM Fondos de Inversión	920,143.55	8,258,965.27
Inversiones de Valores	675.60	675.60
Total	297,166,570.59	287,504,671.40

[Handwritten signature and number 2]



Bancos.- En la cuenta contable de bancos se realizan los depósitos recibidos por la Venta de Tarjeta Única de Movilidad para los servicios que prestan los Trolebús, Trolebús Elevado, Trolebús Elevado línea 11 Santa Martha-Chalco, Tarjetas Línea 12 Taxqueña- Perisur, Tren Ligero y Sistema Cablebús Línea 1, Cablebús Línea 2 y Cablebús Línea 3.; así como el Servicio de Sanitarios en las Línea 1, Línea 2 y Línea 3 del Cablebus, las aportaciones otorgadas por el Gobierno de la CDMX y Transferencias Federales; así como otros ingresos diversos y productos financieros que se generan en las cuentas bancarias del Organismo; Se integra por rubros de valores a corto plazo, fácilmente convertibles en efectivo de liquidez inmediata, representa el saldo de las cuentas bancarias del 2025, para efectuar los pagos contemplados como pasivo al cierre del ejercicio, como pueden ser pago de nómina, pago a proveedores, pago de impuestos; así como depósitos de ingresos por Recuperaciones Subsidios por Incapacidad, Ingresos Cupones de Cargo, Daños a Instalaciones y otros Ingresos diversos como: Cuentas por Pagar "C" Fondo de Auxilio.

En referencia a los bancos no se indican los datos de las cuentas bancarias, por el constante cambio de cuentas, debido a los frecuentes embargos de cuentas bancarias, por diversos Juicios Legales, lo que implica un riesgo Financiero del Organismo.

Inversión. -En esta cuenta se realizan las inversiones de los ingresos propios, diariamente en día hábil, y por 72 horas en días inhábiles, con lo que se protege la liquidez del Organismo.

Derechos a Recibir Efectivo y Equivalentes y Bienes o Servicios

2. A la fecha presenta un saldo de: **\$897'190,987.36** representa los derechos de cobro originados en el desarrollo de las actividades del ente público, de los cuales se espera recibir una contra prestación representada en recursos, bienes y servicios; en un plazo menor o igual a doce meses de los cuales destacan las inversiones a corto plazo, cuentas por cobrar y deudores diversos, se integra como sigue:

3. Derechos a Recibir Efectivo y Equivalentes. - Derechos de cobro a favor del STE, que se originan de las actividades del Organismo, dentro de los cuales se encuentran:

Derechos a Recibir Efectivo y Equivalentes y Bienes o Servicios
(Cifras en pesos)

Integración	2025	2024
Derechos a Recibir efectivo o Equivalentes	208,409,271.86	85,120,734.23
Inversiones Financieras de Corto Plazo	20,020,931.15	20,020,931.15
Cuentas por Cobrar a Corto Plazo	174,736,543.58	54,560,672.12
Deudores Diversos por Cobrar a Corto Plazo	13,651,797.13	10,539,130.96
Derechos a Recibir Bienes o Servicios	688,781,715.50	25,600,000.00
Anticipo a Proveedores por Adquisición de Bienes y Prestación de Servicios a Corto Plazo	688,781,715.50	25,600,000.00
Total	897,190,987.36	110,720,734.23

[Handwritten signature]
~~037~~

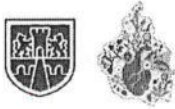

Las Inversiones a Corto Plazo. - Los cuales se invierten en Casa de Bolsa GBM. Las inversiones en valores de corto plazo, de gran liquidez, fácilmente convertibles en efectivo, se contabilizan inicialmente al costo de adquisición más los intereses devengados que no excedan a su valor de mercado.

Deudores Diversos. - Como gastos a comprobar asignados a servidores públicos para cubrir las actividades propias de la entidad, así como adeudos por préstamos otorgados a corto plazo al personal de este Organismo, como una prestación autorizada dentro del Contrato Colectivo de trabajo, los cuales se registran a valor nominal y son recuperados a través de descuentos vía nómina.

Cuentas por Cobrar. -Representan derechos exigibles originados por la venta de servicios de Trolebús, Trolebús Elevado, Tren Ligero, Cablebús Línea 1, Línea 2 y Línea 3; así como por el convenio de colaboración para apoyo a las personas jóvenes beneficiarias del Instituto de la Juventud de la Ciudad de México. Así como aportaciones pendientes de recibir por parte de la Secretaría de Administración y Finanzas, para el pago del pasivo circulante.

Derechos a Recibir Bienes o Servicios.

Anticipo a Proveedores. - Pago de facturas por anticipo a Proveedores, por un monto de \$688'781,715.50 que se integra de la siguiente manera:

-Primer pago de anticipo por \$344'390,857.75 al contrato STE-DEAF-GRM-033-A-2025, del proveedor CRRC ZHUZHOU LOCOMOTIVE Co., LTD, por la adquisición de 17 trenes Ligeros Articulado, del Fondo 111D43, No Etiquetado Recursos Fiscales-Fiscales-Fondo, de inversión Pública Productivo de Ingresos, excedentes 2024-2024-Líquidas de Recursos Adiciones de Principal.

-Segundo pago de anticipo por \$344'390,857.75 al contrato STE-DEAF-GRM-033-A-2025, del proveedor CRRC ZHUZHOU LOCOMOTIVE Co., LTD, por la adquisición de 17 trenes Ligeros Articulado, del Fondo 111D43, No Etiquetado Recursos Fiscales-Fiscales-Fondo, de inversión Pública Productivo de Ingresos, excedentes 2024-2024-Líquidas de Recursos Adiciones de Principal.

Inventarios

No aplica al Servicio de Transportes Eléctricos: Este Organismo no realiza ningún proceso de transformación para la elaboración de bienes.

Almacenes

5. En el Almacén de este Organismo se utiliza el método de costo promedio, de conformidad con el artículo 41 de la Ley del Impuesto Sobre la Renta, así como a la Circular Uno Normatividad en Materia de Administración de Recursos numeral 8.1.8, su saldo representa las existencias de materiales consumibles como papelería, útiles de oficina, material de limpieza, material eléctrico para trolebús, entre otros.

Handwritten signature and number 38



A la fecha de este cierre se registra un saldo de **\$324,063,145.63**, de existencias del Almacén de este Organismo, como a continuación se menciona.

Almacén
(cifras en pesos)

Integración	2025	2024
Almacenes	319,373,235.07	311,640,154.18
Subtotal Almacén	319,373,235.07	311,640,154.18
Mercancías en tránsito	4,689,910.56	195,276,615.83
Donaciones	0.00	0.00
Total	324,063,145.63	506,916,770.01

Almacén
(cifras en pesos)

Concepto	2025	2024
Suma Almacén	319,373,235.07	311,640,154.18
Materiales Generales	31,852,379.00	27,102,315.75
Materiales y Refacciones Mecánicas	41,184,460.20	43,784,117.58
Papelería	3,746,109.99	7,181,918.23
Trucks y Ejes	11,456,809.21	21,965,352.78
Materiales y Refacciones Eléctricas y Electrónicas	55,068,062.92	46,640,589.34
Materiales Pesados	104,771,274.26	102,736,562.46
Accesorios y Refacciones Automotrices	24,601,766.20	26,979,580.54
Refacciones Preparadas y Recuperadas	60,499.32	44,996.32
Artículos de no Stock	2,021.00	2,021.00
Área de Resguardo de material de Lento y Nulo Movimiento	13,948,608.28	18,178,296.74
Subalmacén de Aragón	6,950,355.19	2,288,926.50
Subalmacén de Tetepilco	10,654,800.52	6,265,819.10
Subalmacén T.L.M. Huipulco	8,286,321.11	8,469,657.84
Donaciones	6,789,767.87	0.00
Materiales y Refacciones en Tránsito	4,689,910.56	195,276,615.83
Total	324,063,145.63	506,916,770.01

Inversiones Financieras

- De la cuenta Fideicomisos, Mandatos y Contratos Análogos.
El Servicio de Transportes Eléctricos de la C.D.M.X., no cuenta con Inversiones Financieras por Fideicomisos.
- Se informarán los saldos e integración de las cuentas.
Las inversiones en valores de corto plazo, de gran liquidez, fácilmente convertibles en efectivo, se contabilizan inicialmente al costo de adquisición más los intereses devengados que no excedan a su valor de mercado.

Bienes Muebles, Inmuebles e Intangibles

8. Bienes Muebles, Inmuebles e Intangibles.

El Equipo de Transporte, Mobiliario y Equipo de Administración, Maquinaria y Otro Equipo se registra al costo de adquisición, al igual que las adiciones susceptibles de capitalización.

Los bienes de la entidad se reconocen dentro de su Activo No Circulante de su costo histórico, de conformidad con el artículo 29 de la Ley General de Contabilidad Gubernamental.

Bienes Muebles, Inmuebles e Intangibles
(cifras en pesos)

Concepto	2025	2024
Terrenos	2,082,179,825.46	2,082,179,825.46
Edificios no Habitacionales	753,301,145.51	753,301,145.51
Infraestructura	9,722,617,879.83	9,722,617,879.83
Total bienes Inmuebles, Infraestructura y Construcciones en Proceso	12,558,098,850.80	12,558,098,850.80
Muebles de Oficina y Estantería	20,350,301.38	20,273,853.16
Equipo de Cómputo y de Tecnologías de la Información	24,324,986.13	24,324,986.13
Subtotal Mobiliario y Equipo de Administración	44,675,287.51	44,598,839.29
Otro Mobiliario y Equipo Educativo y Recreativo	83,000.00	0
Subtotal Mobiliario y Equipo Educativo y Recreativo	83,000.00	0
Equipo médico y de laboratorio	\$324,675.25	0
Equipo e Instrumental Médico y de Laboratorio	324,675.25	0
Vehículos y Equipo Terrestre	2,557,498,485.95	2,390,494,282.29
Equipo Ferroviario	6,488,514,695.44	6,657,593,775.44
Subtotal Vehículos y Equipo de Transporte	9,046,013,181.39	9,048,088,057.73
Maquinaria y Equipo Industrial	1,905,318,409.50	1,901,620,676.26
Equipos de Generación Eléctrica, Aparatos y Accesorios Eléctricos	100,653,982.95	0
Herramientas y Máquinas-Herramienta	23,646,289.82	19,852,280.06
Subtotal Maquinaria, Otros Equipos y Herramientas	2,029,618,682.27	1,921,472,956.32
Total Bienes Muebles	11,120,714,826.42	11,014,159,853.34
Depreciación, Deterioro y Amortización Acumulada de Bienes	-14,007,872,132.91	-13,254,173,137.06
Total	9,670,941,544.31	10,318,085,567.08

Mobiliario y Equipo de Administración

Muebles de Oficina y Estantería. - Bienes muebles y sistemas modulares que se requieran para el desempeño de las funciones.

Equipo de Cómputo y Tecnologías de la Información. - Equipos y aparatos de uso informático, para el procesamiento electrónico de datos y para el uso de redes, así como sus refacciones y accesorios mayores.





Vehículos y Equipo de Transporte: Para la prestación del servicio se cuenta con 445 trolebuses marca YUTONG y 152 trolebuses articulados marca YUTONG, 273 trolebuses normales y 20 trolebuses antiguos marca Mitsubishi, 24 unidades de Tren Ligero. Así mismo se han adquirido 9 Trenes nuevos Ligeros Articulados de Rodadura Férrea y Alimentación eléctrica.

Para realizar la supervisión, el buen funcionamiento y mantenimiento de las estaciones se cuenta con: 8 vehículos marcas Aveo y 8 Tsurus, 2 automóviles sedan marca Nissan, 1 camioneta marca Nissan, 6 autos hatch back Chevrolet, 6 autos spark marca Chevrolet, 5 camionetas Pick Up macar Nissan, 11 camiones Grua, 2 vehículos Tornado de 5 puertas, un vehículo ONIX marca Chevrolet, 4 camionetas de redilas, 3 camiones de volteo, 1 camioneta Urban, 2 unidades de Pipas, 3 torres móviles marca Internacional, 1 vehículo Unimog Bivial, 6 camionetas Pick Up marca Ford, 6 camiones Pick Up marca Ford, 7 camionetas doble cabina marca Nissan, 2 vehículos Van multifuncional, 6 camiones marca Internacional.

Maquinaria, Otros Equipos y Herramientas: Maquinaria y equipo industrial, así como sus refacciones y accesorios mayores, tales como compresoras, esmeriladora eléctrica, martillo, perforador, amperímetro, taladros eléctricos, sierra, compresora, entre otros.

Equipo para Comunicación y Telecomunicación. - Equipos y aparatos de comunicaciones, refacciones y accesorios mayores, conmutador, micrófonos de escritorio, teléfonos análogos, teléfonos digitales, entre otros. Equipo de generación eléctrica, aparatos y accesorios eléctricos como: planta de luz, generador de corriente, sistema de tierra física, entre otros.

Herramientas y Máquinas Herramienta. - Herramientas eléctricas, neumáticas, máquinas-herramienta, refacciones y accesorios mayores, tales como remachadora, esmeril, lijadora, pistola para pintar, caudín, sierra, maquinaria y equipos especializados, como luxómetro, nivel óptico mecánico, gabinetes para extintor, entre otros.

La depreciación de los Bienes Muebles e Inmuebles se calcula por el método de línea recta, de acuerdo a la vida útil que a continuación se mencionan:

Tipo de Bien	%
Edificios	3.3%
Líneas Eléctricas y Vías	6.2%
Equipo Eléctrico	20%
Maquinaria y Equipo	10%
Mobiliario y Equipo	10%
Equipo Automotriz	20%
Herramientas	6.7%
Equipo de Cómputo	33.3%

La depreciación cargada a resultados del ejercicio al 2025 es de **\$14,007'872,132.91** en tanto que para el año 2024, fue de: **\$13'254'173,137.06**.



9. Activos Intangibles y Diferidos.

Se tienen registradas a al período que se informa en este rubro, Licencias (software) por la cantidad de \$2'336,163.44

Activos Intangibles y Diferidos
(cifras en pesos)

Concepto	2025	2024
Licencias	2,336,163.44	2,336,163.44
Total	2,336,163.44	2,336,163.44

Estimaciones y Deterioro

10. En el rubro de Activos se presenta una provisión para cuentas incobrables y deterioro de inventarios, la cual se ajusta en función de la antigüedad de saldos y/o circunstancias que imposibiliten su cobro.

(Cifras en pesos)

Concepto	2025	2024
Estimaciones y Deterioro de inventarios	4,821,713.53	-2,552,831.22
Total	4,821,713.53	-2,552,831.22

Otros Activos

11. El saldo de otros activos está conformado al 31 de diciembre del 2025, de la siguiente manera:

(Cifras en pesos)

Concepto	2025	2024
Depósitos en Garantía	732,129.00	732,129.00
Total	732,129.00	732,129.00

Pasivo

Cuentas y Documentos por pagar a vencimiento de 90 días

1. Se registran Cuentas y Documentos por pagar al cierre del ejercicio 2025 con un vencimiento de 90 días.

Cuentas y Documentos por pagar a corto plazo
(cifras en pesos)

Concepto	2025	2024
Servicios Personales por Pagar a Corto Plazo	25,505,615.97	22,322,077.55
Proveedores por Pagar a Corto Plazo	281,443,674.48	381,691,472.69
Retenciones y Contribuciones por Pagar a Corto Plazo	27,394,621.51	25,081,871.29
Otras Cuentas por Pagar a Corto Plazo	81,888,643.15	97,579,315.19
Total	416,232,555.11	526,674,736.72



Servicios Personales por Pagar a Corto plazo: Presenta un saldo de **\$25'505,615.97** en el presupuesto devengado, debido a que se encuentran en proceso de pago Finiquitos, Convenios de Jubilación, Convenio de Pago en Términos de la Cláusula 54 y 145 del Contrato Colectivo de Trabajo de la Alianza de Tranviarios de México.

Proveedores por pagar a corto plazo: registra un saldo de **\$281'443,674.48** el cual corresponde a los adeudos al cierre del ejercicio por la adquisición de bienes y servicios, necesarios para el cumplimiento de los objetivos del Organismo; así como pagos pendientes de Adefas, los cuales serán cubiertas con Recursos Remanentes y Recursos Federales, que se encuentran en proceso de autorización entre los principales proveedores se encuentran los siguientes.

Proveedores por pagar a corto plazo
(cifras en pesos)

Concepto	2025	2024
Abastecedora Jiresa., S.A. de C.V.	220,668.63	0.00
Aguas Tratadas De Iztacalco S.A. de C.V.	0.00	17,270.97
At&T Comunicaciones Digitales S. de R.L. de C.V.	71,730.21	216,507.48
Banco Mercantil Del Norte, S. A.	55,185.97	55,185.97
Banco Santander México., S.A.	14,732.00	14,732.00
Bruno Ian Muñoz Soto	1,965,667.88	0.00
Cande Ingenieros., S.A. de C.V.	5,491,155.28	1,479,464.00
Centro De Distribución Eléctrico Oriente., S.A. de C.V.	0.00	4,460,617.89
Centro Papelero Marva., S.A. de C.V.	43,326.00	0.00
César Alberto Ponce Villafuerte	28,729.04	0.00
CFE Suministrador de Servicios Básicos	19,858,358.00	14,832,067.00
Compañía Mexicana De Traslado de Valores, S.A. De C.V.	3,964,115.45	8,287,323.63
Conduent Solutions México., S. de R.L. de C.V.	1,917,083.38	5,882,237.12
Consortio Gasolinero Plus, S.A. de C.V.	197,326.65	0.00
Consortio Industrial Alo-Mar., S.A. de C.V.	20,130.51	0.00
Construcciones Y Suministros Farogo, S.A. de C.V.	1,211,767.32	5,812,733.13
Corporación Mexicana De Impresión S.A. de C.V. (COMISA)	0.00	13,282.00
Corredor Eje 4 - 17 M	14,244,678.76	14,244,678.76
Corredor Eje 4-17m., S.A. de C.V.	5,508,524.08	0.00
Corredor Eléctrico Ermita Mixcoac S.A. de C.V.	25,120,574.70	0.00
Corredor Taxqueña Avenida Aztecas Cotaxasa., S.A. de C.V.	9,685,583.04	2,935,329.97
Crolsa, S.A. de C.V.	7,704,961.80	0.00
Distribuidora Hudson., S.A. de C.V.	19,494.57	31,172.94
Distribuidora Nuvopro, S.A. de C.V.	92,544.80	0.00
Doppelmayr México., S.A. de C.V.	69,597,200.00	10,817,966.67
Ecc Llantas Y Mecánica Express, S.A. de C.V.	409,990.40	0.00
Elevadores De La Republica S A de C V	0.00	761,189.68
Elevadores Schindler., S.A. de C.V.	146,553.29	304,441.31

[Handwritten signature]



Express Vit, S. de R.L. de C.V.	183,280.00	0.00
Fum Killer Pluss., S.A. de C.V.	0.00	358,318.20
G.C.S., Imagen Empresarial, S.A. de C.V.	495,224.13	0.00
Gabino Guzmán Velázquez	11,043.20	0.00
Gas Uribe., S.A. de C.V.	46,452.73	80,836.28
Gobierno de La Ciudad de México	1,386,369.00	1,386,369.00
Grupo Ferretero Martí., S.A. de C.V.	0.00	198,913.32
Grupo Tauros Ignis Vires, S.A. de C.V.	372,331.00	0.00
Idear Electrónica, S.A. de C.V.	2,745,718.99	0.00
Impacto en Imagen y Color, S. de R.L. DE C.V.-	875,206.08	0.00
Impuesto Sobre Nóminas	5,441,658.00	4,041,270.00
Industrias Fmd., S.A. de C.V.	425,000.00	498,988.47
Infra S.A. de C.V.	0.00	25,558.63
Ingeniería Aplicada Sipgo, S.A. de C.V.	1,156,606.88	0.00
Innovación de Proyectos Terra, S.A. De C.V.	951,982.95	0.00
Ixtapalli Ruta 14, S.A. de C.V.	9,572,232.14	10,303,972.01
J.R. Intercontrol, S.A. de C.V.	45,716.53	72,659.97
Jesús García Moreno	11,881.30	1,440,652.40
JM Asesores y Servicios S.A. de C.V.	27,400,781.99	6,375,927.33
Leitner Ropeways México., S. de R.L. de C.V.	13,554,310.92	26,430,265.87
Luis Alberto Sangines Castelar	15,135.68	0.00
Lunzam De México., S.A. de C.V.	179,646.88	0.00
María de Los Ángeles López Gastelum	0.00	3,460,269.56
Martínez Barranco, S.A. de C.V.	0.00	2,799,125.70
Mekkarail S.A. de C.V.	100,789.44	0.00
Mercado Lending., S.A. de C.V.	295,282.32	1,401,376.61
Microsafe., S.A. de C.V.	2,169,214.31	1,440,424.20
Multisistemas Ancor., S.A. de C.V.	0.00	112,240.44
Operbes., S.A. de C.V.	16,820.00	8,410.00
Parker Hannifin De México., S.A. de C.V.	0.00	857,847.07
Pemex Transformación Industrial	0.00	926,012.56
Polipotek, S.A. de C.V.	126,329.80	0.00
Prodhexar., S.A. de C.V.	0.00	2,988,496.86
Productos Industriales Eléctricos y Neumáticos S.A. de C.V.	735,629.38	0.00
Professional Technician Services., S.A. de C.V.	1,241,772.56	0.00
Proveedora Medica Samperio., S.A. de C.V.	0.00	339,030.82
Red De Transporte De Pasajeros De La Ciudad De México (RTP)	7,787,842.28	12,949,242.04
Requerimientos Globales Rosal, S.A. de C.V.	230,508.59	0.00
Sagitario Móvil, S.A. de C.V.	0.00	35,983.20
Seguros El Potosí., S.A.	5,476,261.81	0.00
Seguros Inbursa., S.A. Grupo Financiero Inbursa	14,444,210.92	14,497,756.51
Seguros Sura., S.A. de C.V..	0.00	12,229,985.18
Servicio Automotriz Rodríguez., S.A. de C.V.	0.00	816,310.10
Servicio De Administración Tributaria (Sat)	368,901.00	368,901.00



Servicios Broxel, Sapi de CV	0.00	48,465,705.00
Servicios Integrales Retimar., S.A. de C.V.	0.00	16,127,190.99
Siemens Mobility., S. De R.L. de C.V.	0.00	227,466.72
Sim, Profesionales., S.A. de C.V.	0.00	198,025.69
Snap In Data, S.A. de C.V.	63,968.16	0.00
Sociedad Cooperativa Trabajadores de Pascual, S.C.L.	0.00	100,000.00
Suministros Para La Industria y el Autotransporte S.A. de C.V. SIASA	1,001,054.31	389,574.40
Teléfonos de México., S.A.B. de C.V.	127,015.36	32,605.28
Total Play Telecomunicaciones., S.A.P.I. de C.V.	57,800.88	28,900.34
Trolley And Bus Electric de México S.A. de C.V.	0.00	49,731,800.00
Trolley And Bus Electric de México S.A. de C.V.	14,739,613.20	89,778,860.42
Total	281,443,674.48	381,691,472.69

Retenciones y Contribuciones por pagar a corto plazo: Corresponde a los adeudos por concepto de impuestos y contribuciones de Seguridad Social, su saldo de **\$27'394,621.51** al 31 de diciembre del 2025, se integra de la siguiente manera:

Retenciones y Contribuciones por pagar a corto plazo
(cifras en pesos)

Concepto	2025	2024
ISR Salarios	11,437,772.00	10,573,443.00
IVA Traslado Efectivamente Cobrado	7,055.00	56,039.00
ISR Honorarios	4,607.00	1,803.00
IVA Traslado por Cobrar	43,686.67	43,686.67
IMSS	0.00	0.00
INFONAVIT	0.00	0.00
Créditos INFONAVIT	4,113,407.39	2,822,001.12
SAR	0.00	0.00
Prestaciones por Pagar	11,730,793.45	11,527,598.50
Servicio Social	57,300.00	57,300.00
Total	27,394,621.51	25,081,871.29

Otras Cuentas por Pagar a Corto Plazo. – Por un monto de **\$81'888,643.15**, se integran por los pagos pendientes al cierre del mes de noviembre, como Finiquitos, Pensión Alimenticia, Laudos, Descuentos de Cuotas Sindicales (Alianza Tranviarios de México), Fondo de Ahorro, Fondo de Auxilio, Valores en Conciliación, entre otros.

Fondos y Bienes de Terceros en Garantía y/o Administración

2. No Aplica para el Servicio de Transportes Eléctricos, ya que no cuenta con fondos de terceros en garantía.



Pasivos Diferidos

3. Cuentas de los pasivos diferidos. El pasivo relativo a las obligaciones laborales del Organismo, se registra con base en la valuación actuarial elaborada para tal fin, conforme a lo dispuesto en la Norma de Información Financiera NIF D-3, calculado por actuarios independientes, conforme al plan de pensiones y primas de antigüedad estipulados en el Contrato Colectivo de Trabajo y en lo establecido en la Normatividad Contable de la Administración Pública del Distrito Federal, Norma VI.2 "Norma para el Reconocimiento de Obligaciones Laborales al Retiro de los Trabajadores en las Entidades de la Administración Pública del Distrito Federal".

Provisiones

4. Se informará de las cuentas de provisiones por tipo, monto y naturaleza, así como las características significativas que les impacten.

Provisiones
(cifras en pesos)

Concepto	2025	2024
Provisión para Demandas y Juicios a Largo Plazo Sector Paraestatal	23,551,105.49	24,084,583.73
Laborales	8,228,348.36	8,761,826.60
Fiscales	15,322,757.13	15,322,757.13
Provisión para Pensiones a Largo Plazo Sector Paraestatal	456,671,469.03	510,388,271.33
Prima de Antigüedad	143,651,745.68	154,992,434.00
Pensiones y Jubilaciones	1,278,798.33	1,278,798.33
Indemnización Legal	2,193,781.50	5,977,459.00
Pago de marcha Indemnización Incapacidad Compensación Antigüedad	309,547,143.52	348,139,580.00
Jubilaciones	4,642,392,943.44	4,642,392,943.44
Total	5,122,615,517.96	5,176,865,798.50

Otros Pasivos

5. Cuentas de Otros Pasivos.

En este rubro se refleja el importe de las diversas demandas entabladas en contra del Organismo, su cuantificación se realiza de conformidad con la información proporcionada por la Gerencia de Asuntos Jurídicos.



III) NOTAS AL ESTADO DE VARIACIÓN EN LA HACIENDA PÚBLICA

1. Se informa de manera agrupada, acerca de las modificaciones al patrimonio contribuido por tipo, naturaleza y monto.

Hacienda Pública y Patrimonio Contribuido

(Cifras en pesos)

Concepto	2025	2024
Aportaciones	2,224,701,671.48	2,224,701,671.48
Donaciones de Capital	37,913,404.21	37,913,404.21
Actualización de la Hacienda Pública/Patrimonio	0.00	0.00
Total	2,262,615,075.69	2,262,615,075.69

2. Se informa de manera agrupada, acerca del monto y procedencia de los recursos que modifican al patrimonio generado.

Hacienda Pública y Patrimonio Generado

(cifras en pesos)

Concepto	2025	2024
Resultados del Ejercicio (Ahorro/Desahorro)	135,429,144.45	-612,415,929.66
Ejercicios Anteriores STE	-9,690,513,596.79	-9,078,097,667.13
Revalúo de Bienes Inmuebles	12,948,264,353.38	12,948,264,353.38
Reservas	0.00	0.00
Rectificaciones de Resultados de Ejercicios Anteriores	2,772,367.70	0.00
Total	3,395,952,268.74	3,257,750,756.59

IV) NOTAS AL ESTADO DE FLUJOS DE EFECTIVO

1. El análisis de los saldos iniciales y finales que figuran en la última parte del Estado de Flujo de Efectivo en la cuenta de Efectivo y Equivalentes es como sigue:

[Handwritten signature and stamp]
000047



Efectivo y Equivalentes
(cifras en pesos)

Concepto	2025	2024
Efectivo	0.00	0.00
Bancos/Tesorería	0.00	0.00
Bancos/Dependencias y Otros	229,837,681.08	224,637,626.44
Inversiones Temporales (hasta 3 meses)	67,328,889.59	62,867,044.96
Fondos con Afectación Específica	0.00	0.00
Depósitos de Fondos de Terceros en Garantía y/o Administración	0.00	0.00
Otros Efectivos y Equivalentes	0.00	0.00
Total	297,166,570.67	287,504,671.40

2.-Actividades de Inversión efectivamente pagadas.

Adquisiciones de Actividades de Inversión Efectivamente Pagadas
(Cifras en pesos)

Concepto	2025	2024
Bienes Inmuebles, Infraestructura y Construcciones en Proceso	0.00	0.00
Terrenos	0.00	0.00
Viviendas	0.00	0.00
Edificios no Habitacionales	0.00	0.00
Infraestructura	0.00	0.00
Construcciones en Proceso en Bienes de Dominio Público	0.00	0.00
Construcciones en Proceso en Bienes Propios	0.00	0.00
Otros Bienes Inmuebles	0.00	0.00
Bienes Muebles	739,548,498.45	364,970,200.00
Mobiliario y Equipo de Administración	0.00	0.00
Mobiliario y Equipo Educativo y Recreativo	0.00	0.00
Equipo e Instrumental Médico y de Laboratorio	83,000.00	0.00
Vehículos y Equipo de Transporte	688,781,715.50	364,970,200.00
Equipo de Defensa y Seguridad	0.00	0.00
Maquinaria, Otros Equipos y Herramientas	50,683,782.95	0.00
Colecciones, Obras de Arte y Objetos Valiosos	0.00	0.00
Activos Biológicos	0.00	0.00
Otras Inversiones	0.00	0.00
Total	739,548,498.45	364,970,200.00

3. Conciliación de los Flujos de Efectivo Netos de las Actividades de Operación y los saldos de Resultado del Ejercicio (Ahorro/Desahorro).



Conciliación de Flujos de Efectivo Netos
(cifras en pesos)

Concepto	2025	2024
Resultado del Ejercicio Ahorro/Desahorro	135,429,144.45	-612,415,929.66
Movimientos de partidas (o rubros) que no afectan al efectivo	928,035,273.39	894,059,976.77
Depreciación	928,035,273.39	846,337,356.70
Amortización	0.00	0.00
Incrementos en las provisiones	0.00	47,722,620.07
Incremento en inversiones producido por revaluación	0.00	0.00
Ganancia/Pérdida en Venta de Bienes Muebles, Inmuebles e Intangibles	0.00	0.00
Incremento en Cuentas por Cobrar	0.00	0.00
Flujos de Efectivo Netos de las Actividades de Operación	1,063,464,417.84	281,644,047.11

Los conceptos incluidos en los movimientos de partidas (o rubros) que no afectan al efectivo, que aparecen en el cuadro anterior son enunciativos y tienen como finalidad mostrar algunos ejemplos para elaborar este cuadro.



V) CONCILIACIÓN ENTRE LOS INGRESOS PRESUPUESTARIOS Y CONTABLES, ASÍ COMO ENTRE LOS EGRESOS PRESUPUESTARIOS Y LOS GASTOS CONTABLES

Atendiendo lo dispuesto por el "Acuerdo por el que se emite el formato de conciliación entre los ingresos presupuestarios y contables, así como entre los egresos presupuestarios y los gastos contables" y sus modificaciones.

Servicio de Transportes Eléctricos de la Ciudad de México Conciliación entre los Ingresos Presupuestarios y Contables del 01 de enero al 31 de diciembre del 2025 (cifras en pesos)	
Concepto	2025
1. Total de Ingresos Presupuestarios	3,418,315,567.02
2. Más Ingresos Contables No Presupuestarios	219,949,013.38
2.1 Ingresos Financieros	10,739,491.68
2.2 Incremento por Variación de Inventarios	0.00
2.3 Disminución del Exceso de Estimaciones por Pérdida o Deterioro u Obsolescencia	0.00
2.4 Disminución del Exceso de Provisiones	0.00
2.5 Otros Ingresos y Beneficios Varios	209,209,521.70
2.6 Otros Ingresos Contables No Presupuestarios	0.00
3. Menos Ingresos Presupuestarios No Contables	42,923,606.33
3.1 Aprovechamientos Patrimoniales	0.00
3.2 Ingresos Derivados de Financiamientos	0.00
3.3 Otros Ingresos Presupuestarios No Contables	42,923,606.33
4. Total de Ingresos Contables	3,595,340,974.07

2

000050



Servicio de Transportes Eléctricos de la Ciudad de México	
Conciliación entre los Egresos Presupuestarios y los Gastos Contables	
Correspondiente del 01 de enero al 31 de diciembre del 2025	
(cifras en pesos)	
Concepto	2025
1. Total de Egresos Presupuestarios	3,398,242,165.00
2. Menos Egresos Presupuestarios No Contables	1,048,207,713.85
2.1 Materias Primas y Materiales de Producción y Comercialización	0.00
2.2 Materiales y Suministros	202,937,428.37
2.3 Mobiliario y Equipo de Administración	0.00
2.4 Mobiliario y Equipo Educativo y Recreativo	0.00
2.5 Equipo e Instrumental Médico y de Laboratorio	83,000.00
2.6 Vehículos y Equipo de Transporte	688,781,715.50
2.7 Equipo de Defensa y Seguridad	0.00
2.8 Maquinaria, Otros Equipos y Herramientas	50,683,782.95
2.9 Activos Biológicos	0.00
2.1 Bienes Inmuebles	0.00
2.11 Activos Intangibles	0.00
2.12 Obra Pública en Bienes de Dominio Público	0.00
2.13 Obra Pública en Bienes Propios	0.00
2.14 Acciones y Participaciones de Capital	0.00
2.15 Compra de Títulos y Valores	0.00
2.16 Concesión de Prestamos	0.00
2.17 Inversiones en Fideicomisos, Mandatos y Otros Análogos	0.00
2.18 Provisiones para Contingencias y Otras Erogaciones Especiales	0.00
2.19 Amortización de la Deuda Pública	0.00
2.2 Adeudos de Ejercicios Fiscales Anteriores (ADEFAS)	0.00
2.21 Otros Egresos Presupuestarios No Contables	105,721,787.03
3. Más Gastos Contables No Presupuestarios	1,109,877,378.47
3.1 Estimaciones, Depreciaciones, Deterioros, Obsolescencia y	928,035,273.39
3.2 Provisiones	0.00
3.3 Disminución de Inventarios	0.00
3.4 Otros Gastos	1,152,368.50
3.5 Inversión Pública No Capitalizable	0.00
3.6 Materiales y Suministros (consumos)	180,689,736.58
3.7 Otros Gastos Contables No Presupuestarios	0.00
4. Total de Gastos Contables	3,459,911,829.62

Handwritten signature and stamp area with the number 0051.

c) NOTAS DE MEMORIA (CUENTAS DE ORDEN)

Cuentas de Orden Contables:

Estas cuentas se utilizan para registrar movimientos de valores que no afecten, ni modifiquen el Estado de Situación Financiera. El saldo al mes de 31 de diciembre del 2025, se integra como se detalla a continuación

Cuentas de Orden Contables
(Cifras en pesos)

Integración	2025	2024
Valores	0.00	0.00
Valores en Custodia	12,104,586.06	8,932,148.45
Custodia de Valores	12,104,586.06	8,932,148.45
Subsidios de IMSS para Recuperar	44,653,937.57	36,812,263.33
Recuperación de Subsidios IMSS	44,653,937.57	36,812,263.33
Emisión de Obligaciones	0.00	0.00
Avales y Garantías	0.00	0.00
Juicios	0.00	0.00
Inversión Mediante Proyectos para Prestación de Servicios (PPS) y Similares	0.00	0.00
Bienes Concesionados o en Comodato	0.00	0.00

1. No aplica para el Servicio de Transportes Eléctricos, los valores en custodia de Instrumentos recibidos en garantía de los formadores de mercaos u otros.

2. No aplica para el Servicio de Transportes Eléctricos. La emisión de instrumentos: monto, tasa y vencimiento.

3. No aplica para el servicio de Transportes Eléctricos, los contratos firmados de construcciones por tipo de contrato.

Cuentas de Orden Presupuestario

Cuentas de Ingreso

Cuentas de Orden Presupuestarias de Ingresos
(Cifras en pesos)

Concepto	2025
Ley de Ingresos Estimada	1,899,403,579.00
Ley de Ingresos por Ejecutar	165,301,858.61
Modificaciones a la Ley de Ingresos Estimada	1,684,213,846.63
Ley de Ingresos Devengada	3,418,315,567.02
Ley de Ingresos Recaudada	3,243,935,463.45



Cuentas de egresos

Cuentas de Orden Presupuestaria de Egresos
(Cifras en pesos)

Concepto	2025
Presupuesto de Egresos Aprobado	1,899,403,579.00
Presupuesto de Egresos por Ejercer	0.00
Modificaciones al Presupuesto de Egresos Aprobado	1,492,958,191.20
Presupuesto de Egresos Comprometido	3,392,361,770.20
Presupuesto de Egresos Devengado	3,398,242,165.00
Presupuesto de Egresos Ejercido	3,144,876,720.96
Presupuesto de Egresos Pagado	3,144,876,720.96

"Bajo protesta de decir verdad declaramos que los Estados Financieros y sus notas, son razonablemente correctos y son responsabilidad del emisor"

Subgerente de Contabilidad y Registro

Josefa María del Carmen Gutiérrez Mora

Director Ejecutivo de Administración y Finanzas

Ivan Piña Hernández

Director General del Servicio de Transportes Eléctricos de la CDMX

Martín López Delgado



**SERVICIO DE TRANSPORTES ELÉCTRICOS
INFORME SOBRE PASIVOS CONTINGENTES DE LA
CUENTA PÚBLICA 2025.**

De acuerdo a la norma D-3 emitida por el Consejo Mexicano para la Investigación y Desarrollo de Normas de Información Financiera (CINIF), en la cual se establece la obligatoriedad de reconocer los pasivos contingentes, se observa lo siguiente al mes de diciembre 2025.

Nombre de la provisión	Importe de la provisión
Provisión Pago de Antigüedad	5,099,064,412
Prima de Antigüedad	143,651,746
Indemnización	2,193,781
Pensión y Jubilación	1,278,798
Pago de Marchas	309,547,143
Jubilaciones	4,642,392,944

Nombre de la provisión	Importe de la provisión
Provisión Demandas	23,551,106

Con base a las normas de la Administración Pública de la Ciudad de México, en la cual se establece, que los resultados que se muestren deberán ser obtenidos a partir de las Valuaciones Actuariales de Obligaciones laborales contingentes derivadas del pago de la prima de antigüedad, indemnizaciones y contrato colectivo de trabajo a las que tienen derecho los empleados del Servicio de Transporte Eléctrico de la Ciudad de México. De acuerdo a la norma D-3 "Beneficios a los empleados", emitidas por el Consejo Mexicano de Normas e Información Financiera (CINIF). Los resultados obtenidos fueron calculados sobre cifras del 2024 y proyectados para el 2025, de acuerdo al estudio actuarial.

De lo anterior podemos decir que, a la fecha de la evaluación, el Servicio de Transportes Eléctricos de la Ciudad de México contaba con 2,737 empleados activos con una edad promedio de 42.55 años y una antigüedad promedio de 12.4 años.

De estos empleados, 1,085 tienen 15 o más años de servicio, por lo que ya tienen derecho al pago de su prima de antigüedad. Al 31 de diciembre del 2024, el monto de las Obligaciones por Beneficios Definidos (pasivo a reconocer de acuerdo a lo mencionado en la NIF-D3), por conceptos de Prima de Antigüedad, Indemnización Legal por Despido y Cláusulas por Contrato Colectivo, ascienden a **\$4,622,703,499** conforme a lo siguiente:

Concepto	Monto de la Obligación
Prima de Antigüedad	154,992,434
Indemnización Legal	5977,459
Cláusulas 54,129, 131 Inciso A, 132 inciso A, B y C, 140, 143 inciso D y 145	348,139,580
Cláusula 143 inciso A, B, C y E (Jubilación)	4,113,594,026
Total	4,622,703,499



Las provisiones que la empresa tendrá que hacer durante el periodo del 31 de diciembre de 2024 al 31 de diciembre del 2025, serán de \$566,894,946 (estas cifras equivalen al costo neto del periodo).

Concepto	Monto de la Obligación
Prima de Antigüedad	24,505,768
Indemnización Legal	1,369,107
Cláusulas 54,129, 131 Inciso A, 132 inciso A, B y C, 140, 143 inciso D y 145	59,346,653
Cláusula 143 inciso A, B, C y E (Jubilación)	481,673,418
Total	566,894,946

Este pasivo representa el valor presente de los beneficios devengados, de acuerdo con los años de servicio prestados, que la entidad espera pagar al empleado, correspondiente a los beneficios de Prima de Antigüedad, Indemnización Legal por Despido y Cláusulas por Contrato Colectivo.

"Bajo protesta de decir verdad, declaramos que los Estados Financieros y sus notas, son razonablemente correctos y son responsabilidad del emisor"

Subgerente de Contabilidad
y Registro

Director Ejecutivo de
Administración y Finanzas

Director General del Servicio de
Transportes Eléctricos



Josefa María del Carmen
Gutiérrez Mora



Iván Piña Hernández



Martín López Delgado